

AKTUELLES & SERVICE



{PERSON_GREETID},

Österreichs Herren stehen im Halbfinale der Europameisterschaften.



EUROPAMEISTERSCHAFTEN

Das Nationalteam der Herren hat sich mit vier Siegen für das Halbfinale des Mannschaftsbewerbs qualifiziert. Hier treffen sie heute um 16 Uhr auf Schweden.

[lesen Sie mehr](#)



ÖTTV-NACHWUCHS-SUPERLIGA

Am vergangenen Wochenende fand die 1. Serie der ÖTTV-Nachwuchs-Superliga in Fohndsdorf, Judenburg und Kapfenberg statt.

[zu den Ergebnissen](#)



ANDROID APP FÜR XTTV-ERGEBNISDIENST

Der Open Source XTTV-Ergebnisdienst wurde um eine Android-Applikation ergänzt. Somit sind ab sofort alle TT-Ergebnisse der Superligen, Bundesligen sowie der Landesverbände von Niederösterreich, Salzburg, Kärnten und des Burgenlands auch mobil abrufbar.

[lesen Sie mehr](#)



SENIOREN

Der internationale Seniorenkalender ab Oktober 2011 steht zur Verfügung.

Für die Senioren WM in Stockholm steht ein Programm von Scharff-Reisen zum Download zur Verfügung.

[lesen Sie mehr](#)



LEHRWARTE-/INSTRUKTORENAUSBILDUNG

Für die 2011 und 2012 geplante Lehrwarteausbildung endet der Anmeldeschluss am Montag, 17. Oktober.

[lesen Sie mehr](#)



DONAUPOKAL

Einen erfreulichen 2. Platz in der Mannschaftswertung belegten Österreichs Teams. Die Einzelbewerbe waren fest in ungarischer Hand. Die Gesamtwertung (Mannschaft und Einzel) ging ebenfalls an Ungarn vor der Slowakei.

[lesen Sie mehr](#)

LIEBHERR

BONIG

Ströck

Österreichischer Tischtennis Verband, A-1040 Wien, Prinz Eugen Straße 12
Tel: +43 1 505 28 05, Fax: +43 1 505 90 35, tt@oettv.org

©Österreichischer Tischtennis Verband. Alle Rechte vorbehalten
Newsletter [abbestellen](#) [Daten ändern](#) [weiterempfehlen](#)



ÖTTV-NACHWUCHS-SUPERLIGA

2011 / 2012

SERIE 1

8. und 9. Oktober 2011

Fohndsdorf

Judenburg

Kapfenberg

ERGEBNISSE

ERGEBNIS 1. NACHWUCHS-SUPERLIGA 2011/12

Gruppe 1 männlich

			LTTV	Status	RC
1	Leitgeb	Stefan	T	U18-3	2379 ± 51
2	Pfeffer	Simon	NÖ	U18-3	2366 ± 49
3	Vorcnik	David	ST	U18-3	2259 ± 45
4	Chen	Alexander	W	U21-1	2228 ± 43
5	Luginger	Christian	S	U18-3	2210 ± 38
6	Daxböck	Thomas	NÖ	U21-1	2179 ± 38
7	Wolf	Christian	W	U21-2	2199 ± 45
8	Buchreiter	Phillip	ST	U21-1	2164 ± 48
9	Müllner	Thomas	ST	U18-2	2215 ± 48
10	Gebetsberger	Florian	OÖ	U18-3	2032 ± 54
11	Kral	Matthias	W	U21-1	2051 ± 55
12	Wellinger	Phillip	OÖ	U18-2	2015 ± 49 ab in 2
13	Huber	Christopher	B	U21-1	1913 ± 56 ab in 2
14	Windisch	Patrick	ST	U18-3	2006 ± 57 ab in 2

Gruppe 5 männlich

			LTTV	Status	RC
1	Pratter	Thomas	W	U15-2	1399 ± 71 auf in 4
2	Steingassner	Martin	NÖ	U15-2	1461 ± 47 auf in 4
3	Bader	Sandro	K	U15-2	1301 ± 50 auf in 4
4	Rauscher	Alexander	NÖ	U15-1	1232 ± 40
5	Patzelt	Philipp	B	U15-2	1238 ± 47
6	Trink	Michael	OÖ	U13-2	1268 ± 60
7	Waibel	Felix	OÖ	U15-1	1335 ± 64
8	Walter	Christoph	S	U13-2	1179 ± 45
9	Strommer	Thomas	ST	U15-1	1191 ± 59
10	Bauer	Daniel	OÖ	U15-1	1184 ± 60
11	Thurnher	Ficardo	V	U15-1	1108 ± 60
12	Kolbert	Oliver	W	U15-1	1110 ± 59
13	Oberlerchner	Jonathan	K	U15-2	1177 ± 46
14	Freithofnig	Raimund	K	U15-2	933 ± 92

Gruppe 2 männlich

			LTTV	Status	RC
1	Klaus	David	W	U15-2	2071 ± 54 auf in 1
2	Schaumberger	Martin	OÖ	U15-2	1957 ± 49 auf in 1
3	Serdaroglu	David	NÖ	U18-2	2033 ± 38 auf in 1
4	Hofmann	Florian	NÖ	U18-1	1932 ± 38
5	Peszternak	Christoph	ST	U18-2	1957 ± 55
6	Oberfichtner	Simon	OÖ	U18-1	1914 ± 48
7	Stengel	Bernhard	W	U15-2	1875 ± 57
8	Dlopst	Dominik	K	U21-3	1923 ± 45
9	Schwarzmann	Georg	NÖ	U21-3	1896 ± 40
10	Sima	Milan	K	U21-1	1869 ± 47
11	Helminger	Florian	OÖ	U18-3	1855 ± 54
12	Krämer	Christopher	NÖ	U18-2	1884 ± 39 ab in 3
13	Dittrich	Daniel	W	U21-2	1927 ± 49 ab in LTTV
14	Spindler	Christian	OÖ	U21-1	1936 ± 72 ab in LTTV

Gruppe 6 männlich

			LTTV	Status	RC
1	Chen	Rui	W	U15-1	1158 ± 70 auf in 5
2	Göller	Philipp	T	U13-1	1100 ± 63 auf in 5
3	Eder	Sebastian	NÖ	U15-2	1173 ± 40 auf in 5
4	Waibel	Valentin	OÖ	U13-2	962 ± 72
5	Hrastnig	Ivan	W	U13-2	1116 ± 66
6	Regenfelder	Martin	W	U15-2	1078 ± 63
7	Bachinger	Emanuel	V	U15-2	1164 ± 74
8	Kellermann	Jacob	ST	U13-2	899 ± 68
9	Lendl	Lukas	ST	U15-2	944 ± 73
10	Walter	Phillipp	ST	U13-2	876 ± 66
11	Zöchbauer	Rene	B	U15-2	829 ± 49
12	Ebl	Marko	S	U13-1	888 ± 45
13	Garmroudi	Bastian	W	U15-1	700 ± 90 ab in LTTV
14	Millington	Benjamin	W	U15-2	897 ± 88 ab in LTTV

Gruppe 3 männlich

			LTTV	Status	RC
1	Scherer	Tobias	ST	U18-1	1974 ± 82 auf in 2
2	Stadler	Felix	W	U18-2	1888 ± 66 auf in 2
3	Rainalter	Alexander	T	U18-3	1831 ± 58
4	Grininger	Thomas	OÖ	U15-1	1810 ± 55
5	Hufnagl	Stefan	ST	U18-2	1774 ± 53
6	Unterweger	Andreas	ST	U13-2	1708 ± 59
7	Ovadias	Odysseas	NÖ	U18-1	1773 ± 38
8	Heiml	Gabriel	ST	U18-2	1584 ± 70
9	Özcan	Attila	W	U18-1	1703 ± 58
10	Brunner	Sebastian	K	U18-3	1661 ± 59
11	Schönleitner	Johannes	S	U18-2	1698 ± 40
12	Hofstätter	Raphael	OÖ	U18-1	1542 ± 71
13	Öller	Benjamin	NÖ	U18-1	1623 ± 43
14	Krieger	Christoph	OÖ	U18-2	1474 ± 77 ab in 4

Gruppe 7 männlich

			LTTV	Status	RC
1	Gutschi	Martin	K	U11-2	1078 ± 57 auf in 6
2	Schnabl	Julian	K	U13-2	867 ± 68 auf in 6
3	Leonhartsberger	Jakob	OÖ	U13-2	907 ± 62
4	Geissler	Moritz	T	U13-2	928 ± 57
5	Weis	Michael	S	U11-2	899 ± 47
6	Germ	Max	W	U13-2	818 ± 65
7	Ziller	Thomas	S	U13-1	718 ± 49
8	Promberger	Jonas	OÖ	U11-2	704 ± 67
9	Wimmer	Simon	S	U13-2	914 ± 48
10	Kolbert	Julian	W	U11-2	609 ± 65
11	Schneeweiß	Lukas	OÖ	U13-1	628 ± 63
12	Riedler	Matthias	W	U13-1	576 ± 72
13	Freyrhofer	Lukas	OÖ	U13-1	573 ± 67
14	Daxner	Rudolf	OÖ	U13-1	505 ± 78 ab in LTTV

Gruppe 4 männlich

			LTTV	Status	RC
1	Weninger	Christoph	NÖ	U15-2	1746 ± 41 auf in 3
2	Schallmayer	Richard	NÖ	U18-2	1620 ± 43 auf in 3
3	Höllbacher	Tobias	S	U18-3	1678 ± 39 auf in 3
4	Walter	Stefan	S	U18-1	1552 ± 40
5	Friedrich	Christian	OÖ	U13-2	1458 ± 54
6	Luginger	Thomas	S	U15-2	1464 ± 40
7	Bauer	Christoph	OÖ	U18-1	1446 ± 59
8	Kleemaier	Christian	NÖ	U15-2	1419 ± 37
9	Rosner	Sebastian	NÖ	U15-1	1477 ± 36
10	Awad	Georg	OÖ	U15-1	1471 ± 61
11	Kaimberger	Clemens	OÖ	U18-3	1480 ± 64
12	Robeischl	Michael	OÖ	U18-3	1358 ± 54 ab in LTTV
13	Wisak	Dominik	W	U18-1	1323 ± 61 ab in LTTV
14	Hasler	Stefan	ST	U18-1	1421 ± 63 ab in LTTV

Beschlüsse des Nachwuchs-Ausschusses:

Aufgrund einer längerfristigen Verletzung wird Andreas Levenko bis zur Ausheilung seiner Verletzung aus der Gruppeneinteilung entfernt und anschließend durch den Nachwuchs-Ausschuss eingestuft.

Aufgrund eines Fehlers in den Bestimmungen Anhang 1, wird die Gruppe 3 bei der 2. Serie mit 15 Spielern gespielt. Nach dieser Serie erfolgt eine Reduktion auf 14 Spieler in allen Gruppen.

ERGEBNIS 1. NACHWUCHS-SUPERLIGA 2011/ 12

Gruppe 1 weiblich

			LTTV	Status	RC	
1	Luginger	Melanie	S	U18-2	1776 ± 37	
2	Galitschitsch	Nicole	ST	U18-3	1906 ± 50	
3	Fuchs	Lisa	W	U21-1	1757 ± 46	
4	Storer	Lisa	ST	U15-2	1614 ± 48	
5	Zlatilova	Dzhesika	NÖ	U13-2	1699 ± 42	
6	Österreicher	Kristina	B	U18-3	1708 ± 44	
7	Diendorfer	Ines	NÖ	U15-2	1375 ± 39	
8	Steinbacher	Claudia	W	U21-2	1702 ± 46	
9	Raich	Theresa	T	U18-3	1662 ± 47	
10	Laginja	Iva	W	U21-2	1573 ± 50	
11	Dohr	Melanie	K	U18-1	1570 ± 46	
12	Tischler	Valerie	NÖ	U18-1	1603 ± 40	ab in 2
13	Unterweger	Julia	ST	U15-2	1343 ± 85	ab in 2
14	Schlapschy	Lea	ST	U18-3	1144 ± 112	ab in 2

Gruppe 2 weiblich

			LTTV	Status	RC	
1	Zehetner	Magdalena	NÖ	U18-1	1177 ± 46	auf in 1
2	Fuchs	Sandra	W	U15-1	1234 ± 67	auf in 1
3	Jakic	Ivana	ST	U15-1	1140 ± 53	auf in 1
4	Pfeffer	Anna	W	U15-2	1156 ± 56	
5	Ratz	Bettina	K	U18-2	1162 ± 51	
6	Allwinger	Samira	ST	U13-2	1059 ± 68	
7	Leichtfried	Eva	ST	U15-1	1085 ± 54	
8	Hauser	Julia	T	U18-1	921 ± 80	
9	Hauer	Isabella	OÖ	U18-1	1037 ± 69	
10	Kellermann	Sophia	W	U13-2	994 ± 72	
11	Schönbuchner	Sophia	T	U18-1	887 ± 78	
12	Schlager	Nicole	OÖ	U18-1	663 ± 117	ab in 3
	Haider	Viola	OÖ	U18-2	850 ± 67	ab in 3
	Bazler	Karla	NÖ	U18-3	1030 ± 48	ab in 3

Gruppe 3 weiblich

			LTTV	Status	RC	
1	Schedl	Linda	B	U18-3	857 ± 47	auf in 2
2	Waltl	Marie	K	U18-1	857 ± 57	auf in 2
3	Pegoretti	Katharina	NÖ	U18-2	702 ± 45	auf in 2
4	Hartl	Lena	NÖ	U15-1	724 ± 43	
5	Vouk	Anna Maria	K	U15-1	764 ± 46	
6	Magreiter	Lara	T	U13-1	533 ± 69	
7	Zeya	Cynthia	ST	U13-2	618 ± 60	
8	Schwarzenbacher	Chiara	T	U13-2	398 ± 74	
9	König	Ella	B	U15-1	675 ± 41	
10	Promberger	Lena	OÖ	U13-1	527 ± 65	
11	Gasser	Julia	T	U13-2	469 ± 68	ab in LTTV
12	Ender	Sarah	V	U11-1	506 ± 64	ab in LTTV
13	Stürmer	Bianca	NÖ	U15-1	387 ± 50	ab in LTTV
14	Oberfichtner	Christine	OÖ	U13-1	350 ± 69	ab in LTTV

Einsteiger U18/ U15 weiblich

			LTTV	Status	RC	
1	Jin	Lian	V	U15-2	1119 ± 133	auf in 3
2	Kelih	Tjasa	K	U18-1	1108 ± 96	
3	Kofler	Melina	T	U15-1	778 ± 100	auf in 3
4	Bunzenberger	Sophie	OÖ	U15-1	658 ± 89	
5	Riepl	Sarah	NÖ	U18-1	485 ± 53	
6	Stürmer	Romana	NÖ	U18-3	524 ± 62	

Einsteiger U13 weiblich

			LTTV	Status	RC	
1	Schuster	Sophie	W	U13-2	647 ± 87	auf in 3
2	Auer	Katharina	ST	U13-2	628 ± 90	auf in 3
3	Leitner	Selina	ST	U11-1	489 ± 46	
4	Palatin	Lena	B	U13-1	421 ± 54	
5	Scheibl	Denise	ST	U13-1	378 ± 67	
6	Zeya	Julia	ST	U11-1	330 ± 70	
7	Basta	Magdalena	ST	U13-2	359 ± 62	
8	Sauer	Rosa	ST	U11-1	165 ± 88	

Beschluss des Nachwuchs-Ausschusses:

Aufgrund einer längerfristigen Verletzung wird Karoline Mischek bis zur Ausheilung ihrer Verletzung aus der Gruppeneinteilung entfernt und anschließend durch den Nachwuchs-Ausschuss eingestuft.

ERGEBNIS 1. NACHWUCHS-SUPERLIGA 2011/12

Einsteiger U18/ U21 männlich

			LTTV	Status	RC	
1	Maier	Albert	S	U21-1	1919 ± 46	auf in 2
2	Cheng	William	S	U21-1	1866 ± 44	
3	Teppner	Maximilian	ST	U21-2	1607 ± 88	
4	Leitzenberger	Michael	NÖ	U21-1	1714 ± 46	
5	Kiessling	Roman	NÖ	U21-3	1804 ± 48	
6	Wenda	Lukas	NÖ	U18-1	1736 ± 46	auf in 4
7	Swoboda	Sebastian	ST	U21-2	1708 ± 78	
8	Mandl	Manuel	OÖ	U21-1	1522 ± 68	
9	Koppensteiner	Patrick	W	U18-1	1429 ± 67	auf in 4
10	Walcher	Michael	ST	U18-3	1286 ± 73	
11	Kern	Georg	NÖ	U21-1	1622 ± 45	
12	Becherer	Emanuel	NÖ	U21-3	1115 ± 53	
13	Moalla	Kerim	W	U18-3	1680 ± 80	
14	Kremmel	Luca	V	U18-3	1459 ± 57	
15	Edlinger	Jaron	T	U18-1	1428 ± 66	
16	Wieser	Daniel	W	U21-1	1299 ± 72	
17	Scharf	Felix	NÖ	U18-2	1534 ± 39	
18	Korseska	Gerald	W	U18-1	1432 ± 56	
19	Poscher	Lukas	W	U18-1	1418 ± 58	
20	Schnederle	Bernhard	NÖ	U18-3	1395 ± 39	
21	Kneil	Roland	NÖ	U18-2	1409 ± 39	
22	Eßl	Fabian	S	U18-1	1185 ± 40	
23	Struber	Maximilian	S	U18-2	1444 ± 39	
24	Sotirov	Simon	S	U15-2	1013 ± 70	
25	Seidl	Lukas	S	U18-2	1508 ± 40	
26	Seidl	Lorenz	S	U18-2	1455 ± 42	
27	Quas	Nikolaus	W	U18-1	943 ± 69	
28	Pernt	Fabian	W	U18-2	1013 ± 66	
29	Wallner	Raphael	B	U18-1	943 ± 54	
30	Gludowatz	Johannes	NÖ	U18-1	1029 ± 47	
31	Zhang	Lian	NÖ	U18-1	976 ± 41	
32	Baumgartner	Bernhard	W	U18-1	877 ± 75	
33	Lechner	Benedikt	ST	U18-1	807 ± 107	
	Schwaiger	Peter	ST	U18-1	1075 ± 109	

Einsteiger U15 männlich

			LTTV	Status	RC	
1	Kapolnek	Narajan	W	U15-2	1442 ± 127	auf in 6
2	Baumgartner	Markus	W	U15-1	1064 ± 62	auf in 6
3	Hülmbauer	Felix	NÖ	U15-1	1080 ± 44	auf in 6
4	Worsch	Florian	ST	U15-2	1093 ± 71	
5	Hofmannrichter	Michael	NÖ	U15-2	1186 ± 47	
6	Stefanetti	Julian	ST	U15-2	983 ± 65	
7	Singewald	Benjamin	W	U15-2	923 ± 63	
8	Liu	Manfred	W	U15-1	929 ± 61	
9	Urcan	Christian	ST	U15-1	871 ± 65	
10	Hartl	Jakob	NÖ	U15-2	885 ± 44	
11	Kabas	Sebastian	NÖ	U15-2	700 ± 58	
12	Unterrainer	Stefan	T	U15-1	519 ± 94	
13	Huisbauer	Matthäus	B	U15-2	500 ± 71	

Einsteiger U13 männlich

			LTTV	Status	RC	
1	Annerl	Samuel	W	U13-2	894 ± 60	auf in 7
2	Roth	Martin	V	U13-1	883 ± 60	auf in 7
3	Bäuerle	Martin	NÖ	U13-1	806 ± 45	auf in 7
4	Strauss	Michael	K	U13-2	821 ± 56	
5	Swetz	Tobias	K	U13-2	854 ± 50	
6	Lösch	Markus	ST	U13-2	815 ± 57	
7	Strauss	Fabian	K	U13-2	794 ± 47	
8	Korkisch	Rüdiger	W	U13-2	744 ± 57	
9	Sumper	Lukas	V	U11-1	702 ± 58	
10	Leitgeb	Fabio	K	U13-2	750 ± 47	
11	Enz	Phillip	B	U11-1	759 ± 44	
12	Oberlercher	Timon	K	U13-2	729 ± 54	
13	Pirgmayr	Stefan	NÖ	U13-2	671 ± 44	
14	Ederegger	Maximilian	ST	U13-2	687 ± 65	
15	Hocheneder	Nico	OÖ	U11-1	639 ± 71	
16	Welsch	Moritz	W	U11-1	576 ± 73	
17	Ortner	Paul	ST	U13-2	525 ± 79	
18	Pfleger	Marco	ST	U13-1	419 ± 86	
19	Kögerl	Georg	ST	U11-1	468 ± 114	
	Pensold	Patrick	ST	U11-1	275 ± 120	
21	Radel	Martin	NÖ	U13-2	523 ± 48	
22	Maresch	Matteo	ST	U11-1	473 ± 67	
23	Matschweiger	Manuel	ST	U11-2	424 ± 71	
24	Bodó	Marcell	ST	U13-1	343 ± 72	
25	Hoffmann	Daniel	NÖ	U13-1	291 ± 54	
26	Uschnig	Jan	ST	U13-1	204 ± 87	

Gruppe 1 weiblich

Vorrunde

Vorrunde A		Unte	Öste	Dien	Fuch	Lagi	Stei	Raic	S	N	V	P
Unterweger Julia	ST	0 : 3	1 : 3	1 : 3	3 : 1	0 : 3	2 : 3	1	5	7	16	6
Österreicher Kristina	B	3 : 0	3 : 2	0 : 3	3 : 2	1 : 3	3 : 1	4	2	13	11	3
Diendorfer Ines	NÖ	3 : 1	2 : 3	0 : 3	3 : 1	1 : 3	3 : 2	3	3	12	13	4
Fuchs Lisa	W	3 : 1	3 : 0	3 : 0	3 : 0	2 : 3	2 : 3	4	2	16	7	2
Laginja Iva	W	1 : 3	2 : 3	1 : 3	0 : 3	3 : 2	1 : 3	1	5	8	17	7
Steinbacher Claudia	W	3 : 0	3 : 1	3 : 1	3 : 2	2 : 3	3 : 1	5	1	17	8	1
Raich Theresa	T	3 : 2	1 : 3	2 : 3	3 : 2	3 : 1	1 : 3	3	3	13	14	5

Vorrunde B		Lugi	Zlat	Dohr	Stor	Schl	Gali	Tisc	S	N	V	P
Luginger Melanie	S	3 : 0	2 : 3	3 : 1	3 : 0	2 : 3	3 : 0	4	2	16	7	2
Zlatilova Dzhesika	NÖ	0 : 3	3 : 0	3 : 1	3 : 0	3 : 0	2 : 3	4	2	14	7	3
Dohr Melanie	K	3 : 2	0 : 3	1 : 3	3 : 0	0 : 3	3 : 2	3	3	10	13	5
Storer Lisa	ST	1 : 3	1 : 3	3 : 1	3 : 2	0 : 3	3 : 1	3	3	11	13	4
Schlapschy Lea	ST	0 : 3	0 : 3	0 : 3	2 : 3	0 : 3	0 : 3	0	6	2	18	7
Galitschitsch Nicole	ST	3 : 2	0 : 3	3 : 0	3 : 0	3 : 0	3 : 1	5	1	15	6	1
Tischler Valerie	NÖ	0 : 3	3 : 2	2 : 3	1 : 3	3 : 0	1 : 3	2	4	10	14	6

Platz 9-14

Platz 9-14		Raic	Unte	Lagi	Dohr	Tisc	Schl	S	N	V	P	
Raich Theresa	T	3 : 2	3 : 1	3 : 2	3 : 0	3 : 0	3 : 0	5	0	15	5	1
Unterweger Julia	ST	2 : 3	3 : 1	2 : 3	1 : 3	3 : 0	3 : 0	2	3	11	10	5
Laginja Iva	W	1 : 3	1 : 3	3 : 1	3 : 2	3 : 1	3 : 1	3	2	11	10	2
Dohr Melanie	K	2 : 3	3 : 2	1 : 3	3 : 2	3 : 0	3 : 0	3	2	12	10	3
Tischler Valerie	NÖ	0 : 3	3 : 1	2 : 3	2 : 3	3 : 0	3 : 0	2	3	10	10	4
Schlapschy Lea	ST	0 : 3	0 : 3	1 : 3	0 : 3	0 : 3	3 : 0	0	5	1	15	6

3 Absteiger in Gruppe 2

Platz 1-8

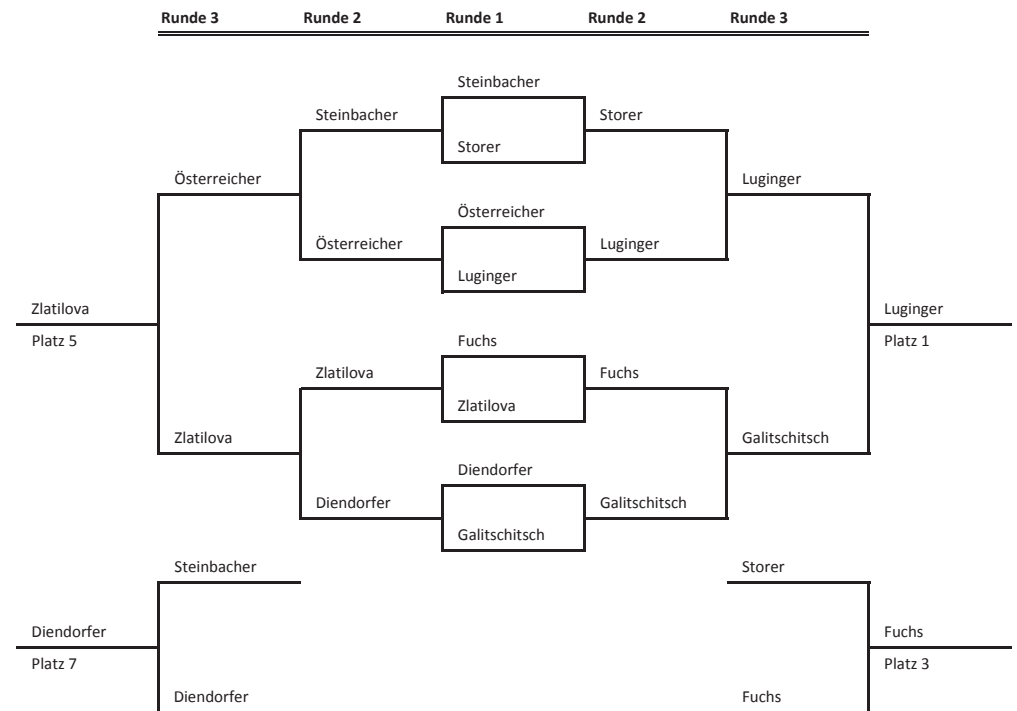

Gruppe 2 weiblich

Vorrunde

Vorrunde A		Ratz	Kell	Leic	Schl	Hau	Jaki	Fuch	S	N	V	P	
Ratz Bettina	K		2 : 3	3 : 1	3 : 0	3 : 1	3 : 2	1 : 3	4	2	15	10	2
Kellermann Sophia	W	3 : 2		0 : 3	3 : 0	2 : 3	0 : 3	1 : 3	2	4	9	14	6
Leichtfried Eva	ST	1 : 3	3 : 0		3 : 0	3 : 2	1 : 3	1 : 3	3	3	12	11	4
Schlager Nicole	OÖ	0 : 3	0 : 3	0 : 3		1 : 3	1 : 3	0 : 3	0	6	2	18	7
Hauer Isabella	OÖ	1 : 3	3 : 2	2 : 3	3 : 1		1 : 3	0 : 3	2	4	10	15	5
Jakic Ivana	ST	2 : 3	3 : 0	3 : 1	3 : 1	3 : 1		0 : 3	4	2	14	9	3
Fuchs Sandra	W	3 : 1	3 : 1	3 : 1	3 : 0	3 : 0	3 : 0		6	0	18	3	1

Vorrunde B		spie	Pfef	Allw	Schö	Haus	Zehe	spie	S	N	V	P	
spielfrei			:	:	:	:	:	:			:		
Pfeffer Anna	W	:		3 : 2	0 : 3	3 : 1	3 : 1	:	3	1	9	7	1
Allwinger Samira	ST	:	2 : 3		3 : 0	3 : 1	3 : 1	:	3	1	11	5	2
Schönbuchner Sophia	T	:	3 : 0	0 : 3		0 : 3	0 : 3	:	1	3	3	9	5
Hauser Julia	T	:	1 : 3	1 : 3	3 : 0		1 : 3	:	1	3	6	9	4
Zehetner Magdalena	NÖ	:	1 : 3	1 : 3	3 : 0	3 : 1		:	2	2	8	7	3
spielfrei		:	:	:	:	:	:				:		

Platz 9-14

Platz 9-14		Hau	Kell	Schl	Schö	6. V	7. V	S	N	V	P		
Hauer Isabella	OÖ		3 : 2	3 : 1	3 : 1	:	:		3	0	9	4	1
Kellermann Sophia	W	2 : 3		3 : 0	3 : 2	:	:		2	1	8	5	2
Schlager Nicole	OÖ	1 : 3	0 : 3		0 : 3	:	:		0	3	1	9	4
Schönbuchner Sophia	T	1 : 3	2 : 3	3 : 0		:	:		1	2	6	6	3
6. Vorrunde B		:	:	:	:	:	:				:		
7. Vorrunde B		:	:	:	:	:	:				:		

3 Aufsteiger in Gruppe 1

2 Absteiger und Bazler Karla in Gruppe 3

Platz 1-8

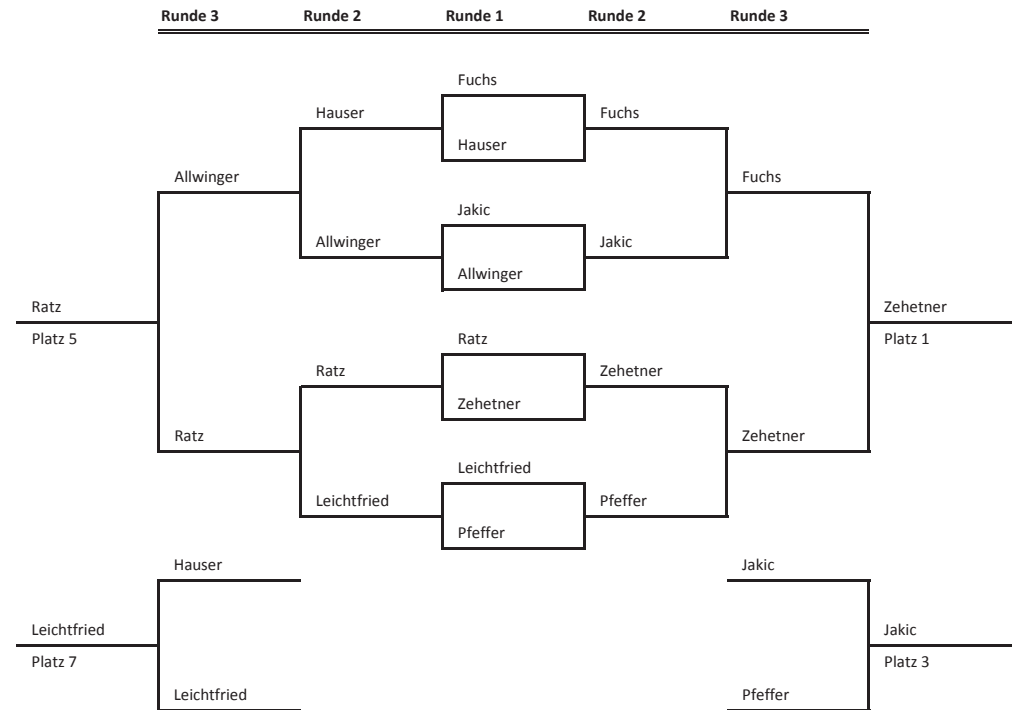

Gruppe 3 weiblich

Vorrunde

Vorrunde A		Prom	Hart	Köni	Gass	Zeya	Vouk	Pego	S	N	V	P
Promberger Lena	OÖ		0 : 3	0 : 3	3 : 2	2 : 3	3 : 1	0 : 3	2	4	8 : 15	6
Hartl Lena	NÖ	3 : 0		3 : 0	3 : 0	0 : 3	3 : 1	3 : 1	5	1	15 : 5	1
König Ella	B	3 : 0	0 : 3		3 : 0	2 : 3	1 : 3	3 : 1	3	3	12 : 10	5
Gasser Julia	T	2 : 3	0 : 3	0 : 3		3 : 2	0 : 3	1 : 3	1	5	6 : 17	7
Zeya Chynthia	ST	3 : 2	3 : 0	3 : 2	2 : 3		0 : 3	2 : 3	3	3	13 : 13	4
Vouk Anna Maria	K	1 : 3	1 : 3	3 : 1	3 : 0	3 : 0		0 : 3	3	3	11 : 10	3
Pegoretti Katharina	NÖ	3 : 0	1 : 3	1 : 3	3 : 1	3 : 2	3 : 0		4	2	14 : 9	2

Vorrunde B		Ober	Sche	Stür	Marg	Schw	Walt	Ende	S	N	V	P
Oberfichtner Christine	OÖ		0 : 3	0 : 3	1 : 3	1 : 3	0 : 3	3 : 2	1	5	5 : 17	7
Schedl Linda	B	3 : 0		3 : 0	3 : 0	3 : 0	3 : 0	3 : 1	6	0	18 : 1	1
Stürmer Bianca	NÖ	3 : 0	0 : 3		2 : 3	0 : 3	0 : 3	3 : 2	2	4	8 : 14	6
Margreiter Lara	T	3 : 1	0 : 3	3 : 2		3 : 2	0 : 3	1 : 3	3	3	10 : 14	3
Schwarzenbacher Chiara	T	3 : 1	0 : 3	3 : 0	2 : 3		2 : 3	2 : 3	2	4	12 : 13	4
Waltl Marie	K	3 : 0	0 : 3	3 : 0	3 : 0	3 : 2		3 : 2	5	1	15 : 7	2
Ender Sarah	V	2 : 3	1 : 3	2 : 3	3 : 1	3 : 2	2 : 3		2	4	13 : 15	5

Platz 9-14

Platz 9-14		Köni	Prom	Gass	Ende	Stür	Ober		S	N	V	P
König Ella	B		3 : 0	3 : 0	3 : 0	3 : 0	3 : 0		5	0	15 : 0	1
Promberger Lena	OÖ	0 : 3		3 : 2	1 : 3	3 : 1	3 : 0		3	2	10 : 9	2
Gasser Julia	T	0 : 3	2 : 3		1 : 3	3 : 0	3 : 1		2	3	9 : 10	3
Ender Sarah	V	0 : 3	3 : 1	3 : 1		2 : 3	2 : 3		2	3	10 : 11	4
Stürmer Bianca	NÖ	0 : 3	1 : 3	0 : 3	3 : 2		3 : 0		2	3	7 : 11	5
Oberfichtner Christine	OÖ	0 : 3	0 : 3	1 : 3	3 : 2	0 : 3			1	4	4 : 14	6
											:	

3 Aufsteiger in Gruppe 2

3 Absteiger und Leitinger in den LV

Platz 1-8

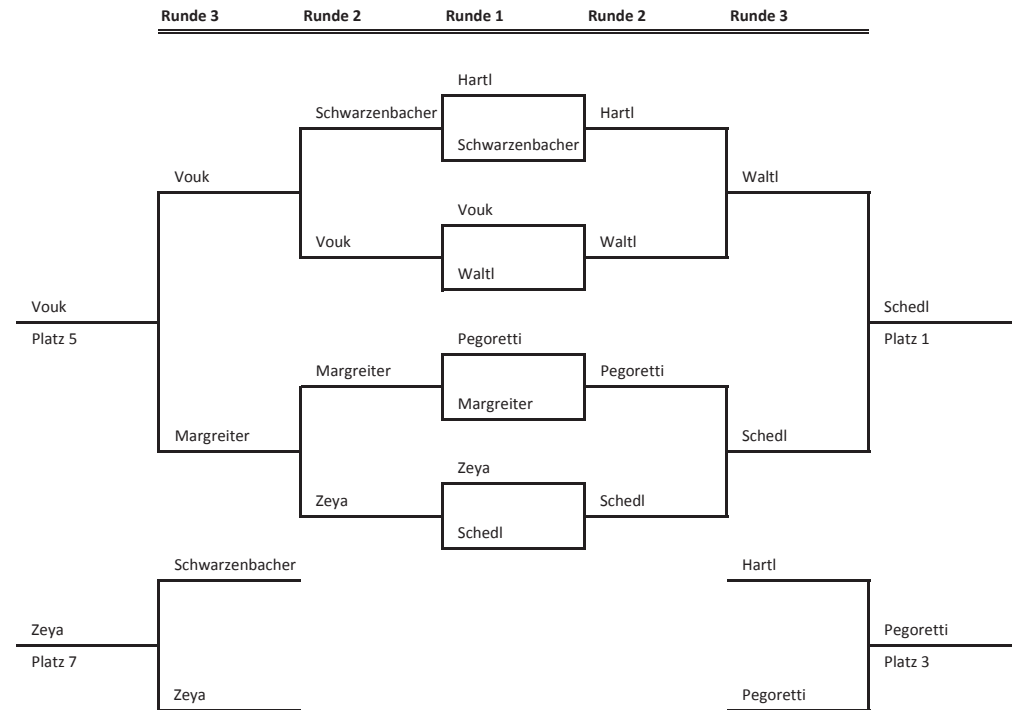

Einsteiger U18/15			1	2	3	4	5	6	7	8	S	N	SV	R	P		
1	Riepl	Sarah	NÖ		1:3		0:3	0:3	0:3		3:2	1	4	4:14		5	U18
2	Kofler	Melanie	T	3:1			2:3	3:2	0:3		3:2	3	2	11:11		3	
3	Hasler	Lena	ST	0 0	0 0							0	0	:			
4	Jin	Lian	V	3:0	3:2	0 0		3:0	3:1		3:0	5	0	15:3		1	
5	Bunzenberger	Sophie	OÖ	3:0	2:3	0 0	0:3		0:3		3:0	2	3	8:9		4	
6	Kelih	Tjasa	K	3:0	3:0	0 0	1:3	3:0			3:1	4	1	13:4		2	U18
7	Siller	Patricia	T	0 0	0 0	0 0	0 0	0 0	0 0			0	0	:			
8	Stürmer	Romana	NÖ	2:3	2:3	0 0	0:3	0:3	1:3	0 0		0	5	5:15		6	U18

Einsteiger U13				1	2	3	4	5	6	7	8	9	10	S	N	SV	R	P
1	Auer	Katharina	ST		3:2	3:0	3:2		0:3	3:2	3:2		3:0	6	1	18:11		2
2	Leitner	Selina	S	2:3		3:0	3:1		2:3	3:0	3:2		3:0	5	2	19:9		3
3	Sauer	Rosa	ST	0:3	0:3		0:3		1:3	0:3	1:3		1:3	0	7	3:21		8
4	Zeya	Julia	ST	2:3	1:3	3:0			1:3	2:3	0:3		3:1	2	5	12:16		6
5	spielfrei			0 0	0 0	0 0	0 0							0	0	:		
6	Schuster	Sophie	W	3:0	3:2	3:1	3:1	0 0		3:0	3:0		3:0	7	0	21:4		1
7	Palatin	Lena	B	2:3	0:3	3:0	3:2	0 0	0:3		3:0		2:3	3	4	13:14		4
8	Scheibl	Denise	ST	2:3	2:3	3:1	3:0	0 0	0:3	0:3			3:2	3	4	13:15		5
9	Oppelz	Teresa	T	0 0	0 0	0 0	0 0	0 0	0 0	0 0	0 0			0	0	:		
10	Basta	Magdalena	ST	0:3	0:3	3:1	1:3	0 0	0:3	3:2	2:3	0 0		2	5	9:18		7

1. ÖTTV-Nachwuchs-Superliga 2011/2012

Judenburg

Gruppe 1 männlich Vorrunde A	1	2	3	4	5	6	7	8
1 Müllner Thomas STTTV		3:2	3:0	3:1	1:3	2:3	1:3	
2 Pfeffer Simon NÖTTV	2:3		3:1	3:1	3:0	3:2	3:2	
3 Kral Matthias WTTV	0:3	1:3		3:0	0:3	1:3	0:3	
4 Huber Christopher BTTV	1:3	1:3	0:3		0:3	0:3	0:3	
5 Luginger Christian STTV	3:1	0:3	3:0	3:0		2:3	1:3	
6 Leitgeb Stefan TTTV	3:2	2:3	3:1	3:0	3:2		3:0	
7 Daxböck Thomas NÖTTV	3:1	2:3	3:0	3:0	3:1	0:3		
8								

Turnierleitung ÖTTV

Gruppe 1 männlich Vorrunde B	1	2	3	4	5	6	7	8
1 Wellinger Philipp OÖTTV		0:3	1:3	3:1	0:3	1:3	1:3	
2 Chen Alexander WTTV	3:0		3:0	3:2	3:2	3:0	0:3	
3 Gebetsberger Florian OÖTTV	3:1	0:3		3:2	2:3	1:3	1:3	
4 Windisch Patrick STTTV	1:3	2:3	2:3		1:3	1:3	1:3	
5 Buchreiter Phillip STTTV	3:0	2:3	3:2	3:1		0:3	3:1	
6 Vorcnik David STTTV	3:1	0:3	3:1	3:1	3:0		3:2	
7 Wolf Christian WTTV	3:1	3:0	3:1	3:1	1:3	2:3		
8								

Turnierleitung ÖTTV

Platz		Punkte
1	Pfeffer Simon	11
2	Leitgeb Stefan	11
3	Daxböck Thomas	10
4	Luginger Christian	9
5	Müllner Thomas	9
6	Kral Matthias	7
7	Huber Christopher	6

Platz		Punkte
1	Chen Alexander	11
2	Vorcnik David	11
3	Buchreiter Phillip	10
4	Wolf Christian	10
5	Gebetsberger Florian	8
6	Wellinger Philipp	7
7	Windisch Patrick	6

1. ÖTTV-Nachwuchs-Superliga 2011/2012

Judenburg

Gruppe 1 männlich Platz 1-8 Turnierleitung ÖTTV

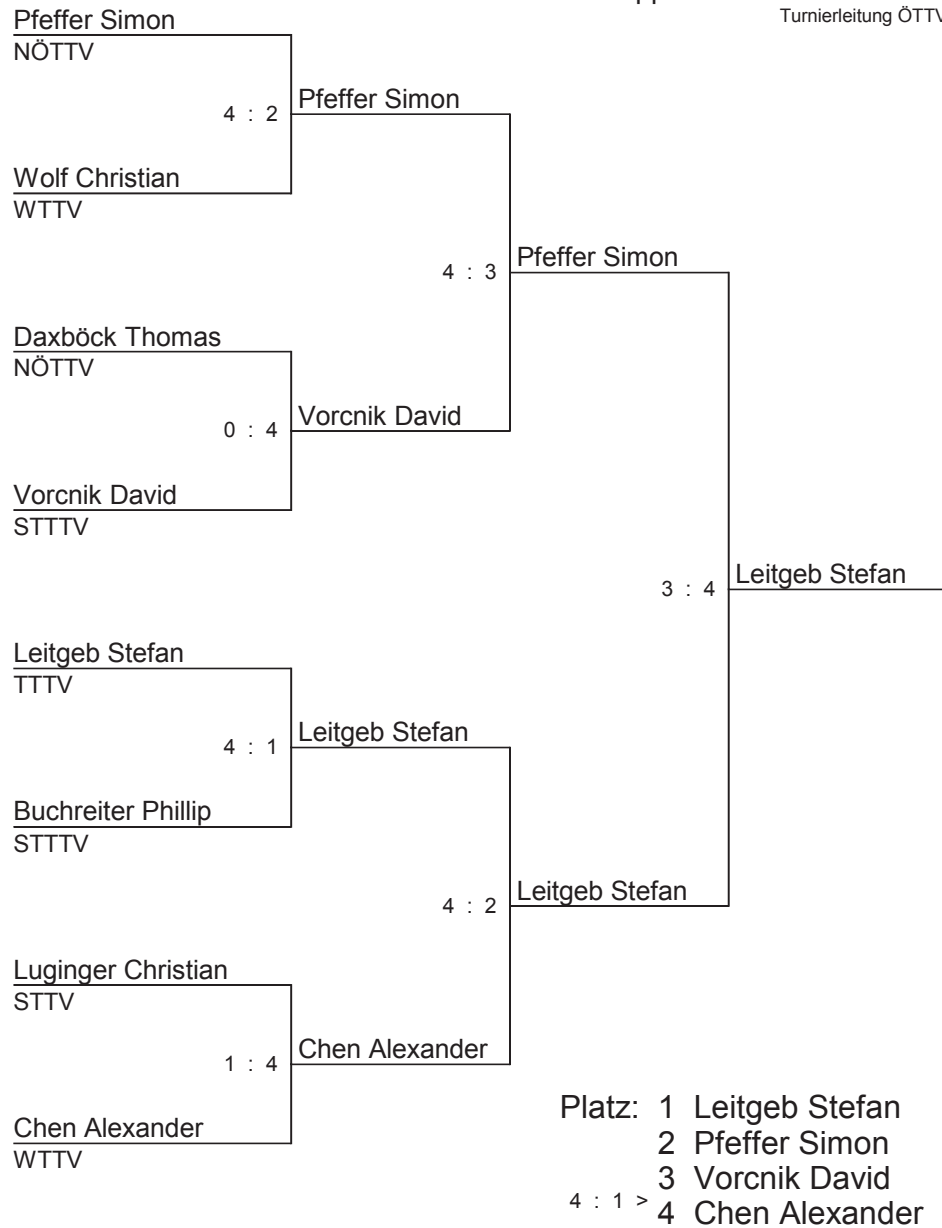

Gruppe 1 männlich Platz 5-8 Turnierleitung ÖTTV

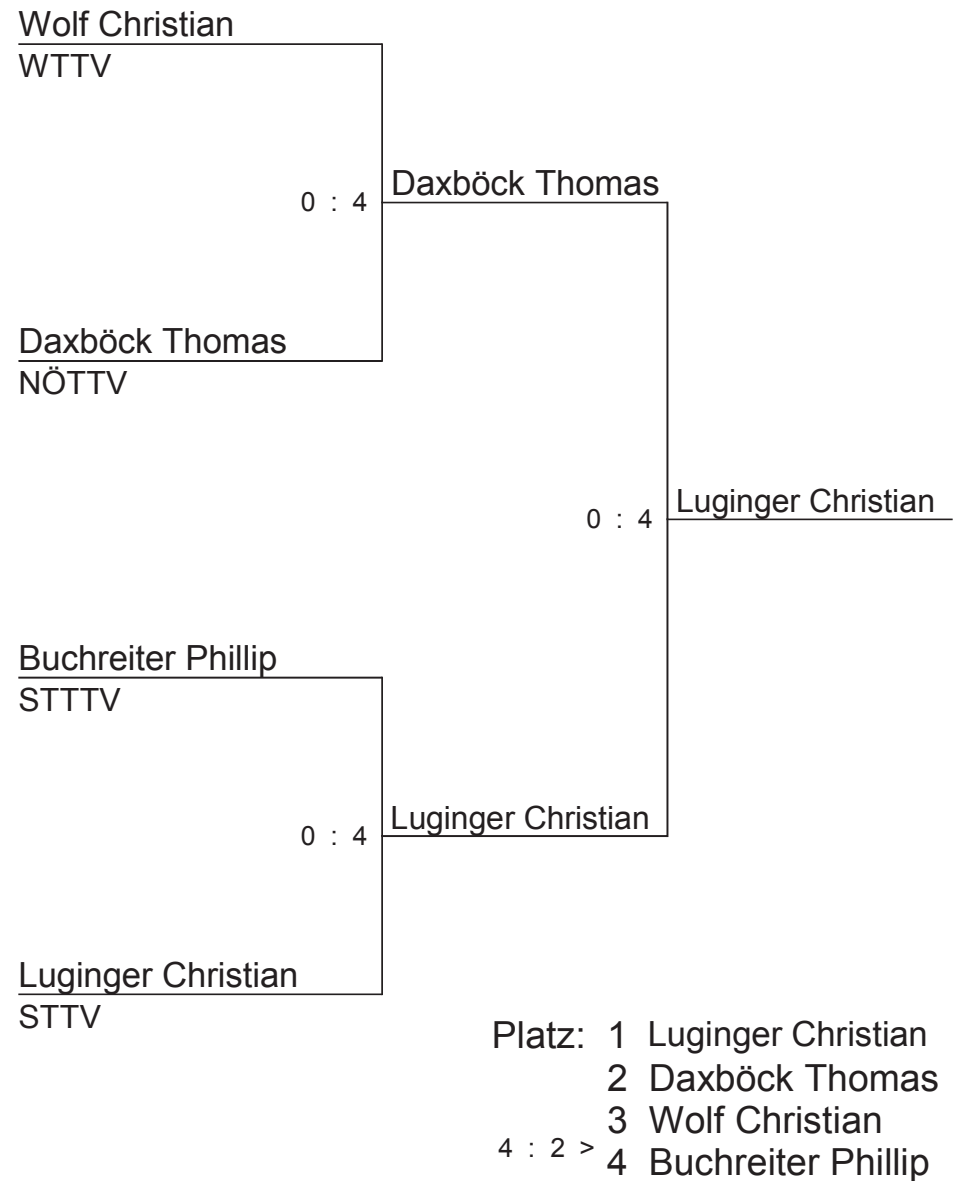

1. ÖTTV-Nachwuchs-Superliga 2011/2012

Judenburg

Gruppe 1 männlich Platz 9-14	1	2	3	4	5	6
1 Müllner Thomas STTTV		3:0	3:1	3:0	3:0	0:-
2 Kral Matthias WTTV	0:3		3:0	2:3	3:2	0:-
3 Huber Christopher BTTV	1:3	0:3		0:3	1:3	0:-
4 Gebetsberger Florian OÖTTV	0:3	3:2	3:0		3:1	3:2
5 Wellinger Philipp OÖTTV	0:3	2:3	3:1	1:3		3:1
6 Windisch Patrick STTTV	-:0	-:0	-:0	2:3	1:3	

Turnierleitung ÖTTV

Platz		Punkte
1	Müllner Thomas	10
2	Gebetsberger Florian	9
3	Kral Matthias	8
4	Wellinger Philipp	7
5	Huber Christopher	6
6	Windisch Patrick	2

1. ÖTTV-Nachwuchs-Superliga 2011/2012

Judenburg

Gruppe 2 männlich Vorrunde A	1	2	3	4	5	6	7	8
1 Dittrich Daniel WTTV		0:3	0:3	0:3	0:3	0:3	0:3	
2 Dlopst Dominik KTTV	3:0		3:1	3:2	0:3	3:0	1:3	
3 Krämer Christopher NÖTTV	3:0	1:3		1:3	3:2	3:2	0:3	
4 Serdaroglu David NÖTTV	3:0	2:3	3:1		3:0	3:2	3:1	
5 Hofmann Florian NÖTTV	3:0	3:0	2:3	0:3		3:1	3:2	
6 Schwarzmann Georg NÖTTV	3:0	0:3	2:3	2:3	1:3		0:3	
7 Oberfichtner Simon OÖTTV	3:0	3:1	3:0	1:3	2:3	3:0		
8								

Turnierleitung ÖTTV

Gruppe 2 männlich Vorrunde B	1	2	3	4	5	6	7	8
1 Peszternak Christoph STTTV		1:3	3:0	3:0	3:1	2:3	3:0	
2 Klaus David WTTV	3:1		3:1	3:0	3:1	3:2	3:1	
3 Sima Milan KTTV	0:3	1:3		3:0	3:2	0:3	1:3	
4 Spindler Christian OÖTTV	0:3	0:3	0:3		0:3	0:3	0:3	
5 Helminger Florian OÖTTV	1:3	1:3	2:3	3:0		1:3	3:0	
6 Schaumberger Martin OÖTTV	3:2	2:3	3:0	3:0	3:1		2:3	
7 Stengel Bernhard WTTV	0:3	1:3	3:1	3:0	0:3	3:2		
8								

Turnierleitung ÖTTV

Platz		Punkte
1	Serdaroglu David	11
2	Hofmann Florian	10
3	Oberfichtner Simon	10
4	Dlopst Dominik	10
5	Krämer Christopher	9
6	Schwarzmann Georg	7
7	Dittrich Daniel	6

Platz		Punkte
1	Klaus David	12
2	Schaumberger Martin	10
3	Peszternak Christoph	10
4	Stengel Bernhard	9
5	Sima Milan	8
6	Helminger Florian	8
7	Spindler Christian	6

1. ÖTTV-Nachwuchs-Superliga 2011/2012

Judenburg

Gruppe 2 männlich Platz 1-8 Turnierleitung ÖTTV

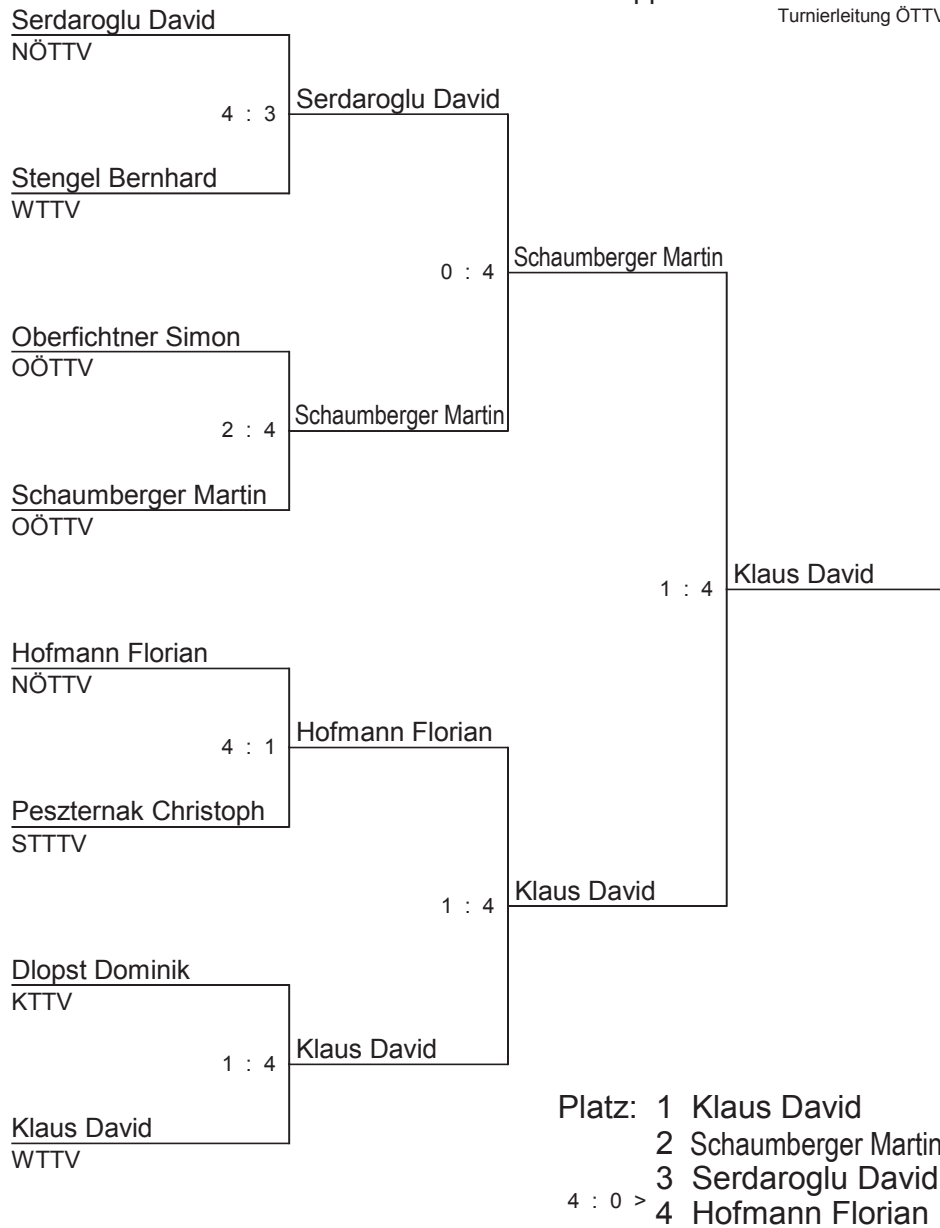

Gruppe 2 männlich Platz 5-8 Turnierleitung ÖTTV

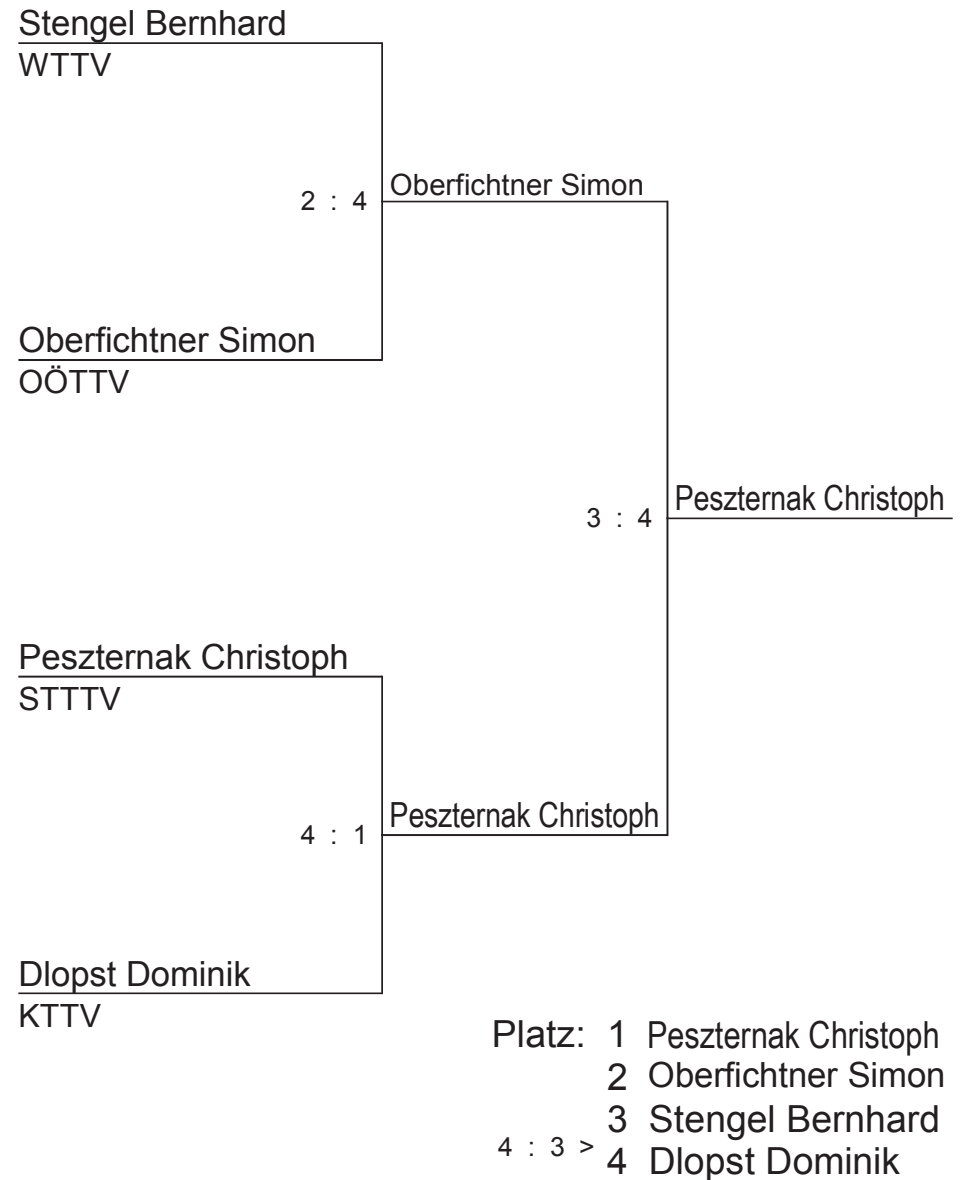

1. ÖTTV-Nachwuchs-Superliga 2011/2012

Judenburg

Gruppe 2 männlich Platz 9-14	1	2	3	4	5	6
1 Krämer Christopher NÖTTV		3:2	3:0	2:3	2:3	0:-
2 Schwarzmann Georg NÖTTV	2:3		3:0	3:2	3:1	0:-
3 Dittrich Daniel WTTV	0:3	0:3		-:0	-:0	
4 Sima Milan KTTV	3:2	2:3	0:-		3:2	3:0
5 Helminger Florian OÖTTV	3:2	1:3	0:-	2:3		3:0
6 Spindler Christian OÖTTV	-:0	-:0		0:3	0:3	

Turnierleitung ÖTTV

Platz		Punkte
1	Schwarzmann Georg	9
2	Sima Milan	9
3	Helminger Florian	8
4	Krämer Christopher	8
5	Dittrich Daniel	2
5	Spindler Christian	2

1. ÖTTV-Nachwuchs-Superliga 2011/2012

Judenburg

Gruppe 3 männlich Vorrunde A	1	2	3	4	5	6	7	8
1 Schönleitner Johannes STTV		1:3	3:0	1:3	2:3	0:3	3:0	
2 Grininger Thomas OÖTTV	3:1		3:2	2:3	3:0	3:1	3:0	
3 Öller Benjamin NÖTTV	0:3	2:3		0:3	1:3	3:2	3:1	
4 Scherer Tobias STTTV	3:1	3:2	3:0		3:1	3:1	3:1	
5 Unterweger Andreas STTTV	3:2	0:3	3:1	1:3		3:2	3:1	
6 Heimpl Gabriel STTTV	3:0	1:3	2:3	1:3	2:3		3:2	
7 Krieger Christoph OÖTTV	0:3	0:3	1:3	1:3	1:3	2:3		
8								

Turnierleitung ÖTTV

Gruppe 3 männlich Vorrunde B	1	2	3	4	5	6	7	8
1 Hofstätter Raphael OÖTTV		1:3	0:3	1:3	1:3	2:3	1:3	
2 Rainalter Alexander TTTV	3:1		0:3	3:2	2:3	3:1	3:2	
3 Stadler Felix WTTV	3:0	3:0		3:1	3:0	3:0	2:3	
4 Ovadias Odysseas NÖTTV	3:1	2:3	1:3		3:0	3:0	2:3	
5 Brunner Sebastian KTTV	3:1	3:2	0:3	0:3		3:0	1:3	
6 Özcan Attila WTTV	3:2	1:3	0:3	0:3	0:3		3:2	
7 Hufnagl Stefan STTTV	3:1	2:3	3:2	3:2	3:1	2:3		
8								

Turnierleitung ÖTTV

Platz		Punkte
1	Scherer Tobias	12
2	Grininger Thomas	11
3	Unterweger Andreas	10
4	Heimpl Gabriel	8
5	Schönleitner Johannes	8
6	Öller Benjamin	8
7	Krieger Christoph	6

Platz		Punkte
1	Stadler Felix	11
2	Rainalter Alexander	10
3	Hufnagl Stefan	10
4	Ovadias Odysseas	9
5	Brunner Sebastian	9
6	Özcan Attila	8
7	Hofstätter Raphael	6

1. ÖTTV-Nachwuchs-Superliga 2011/2012

Judenburg

Gruppe 3 männlich Platz 1-8 Turnierleitung ÖTTV

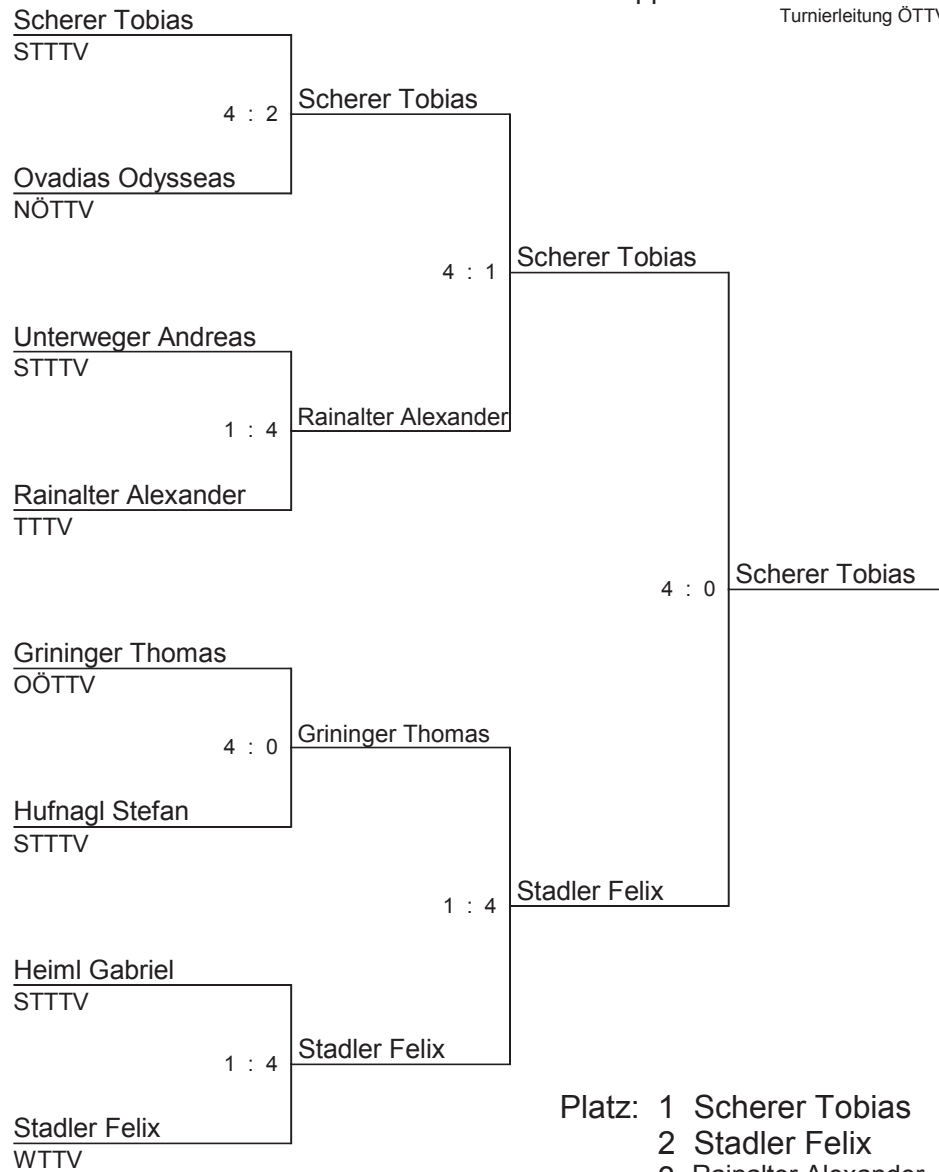

- Platz: 1 Scherer Tobias
 2 Stadler Felix
 3 Rainalter Alexander
 4 : 3 > 4 Grininger Thomas

Gruppe 3 männlich Platz 5-8 Turnierleitung ÖTTV

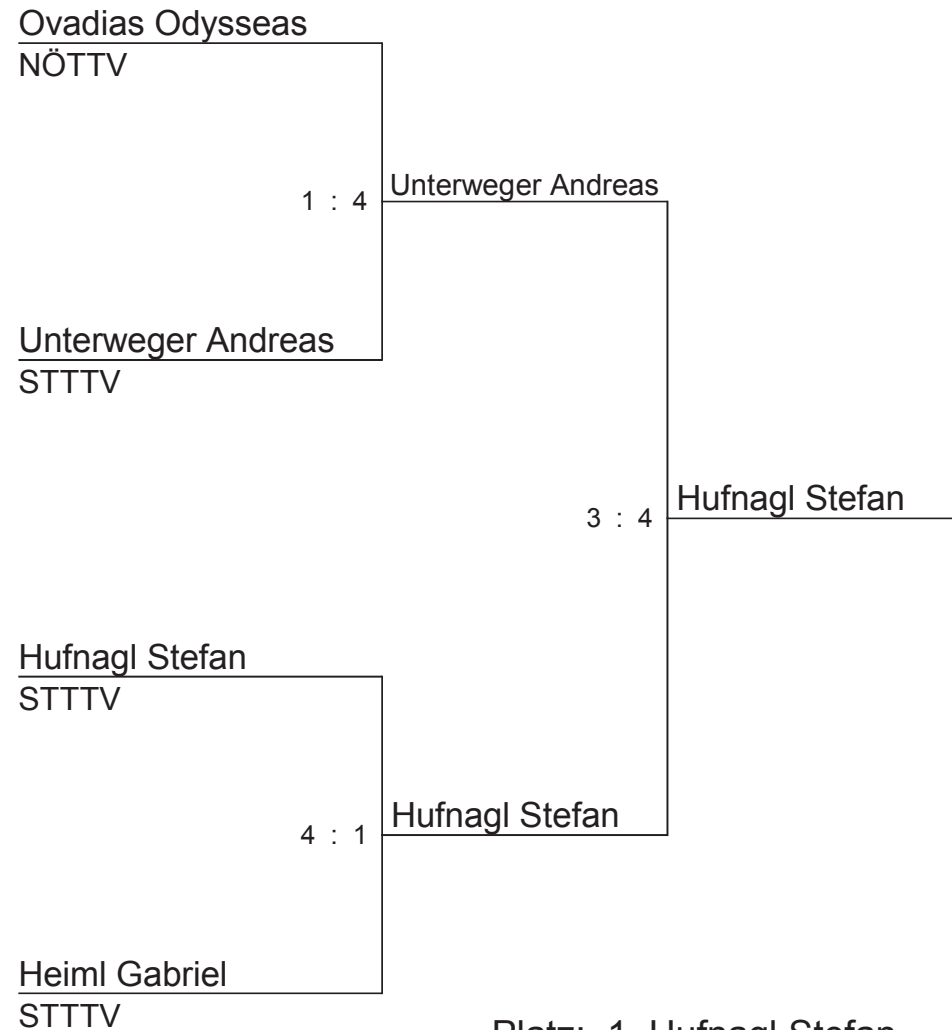

- Platz: 1 Hufnagl Stefan
 2 Unterweger Andreas
 3 Ovadias Odysseas
 4 : 2 > 4 Heiml Gabriel

1. ÖTTV-Nachwuchs-Superliga 2011/2012

Judenburg

Gruppe 3 männlich Platz 9-14	1	2	3	4	5	6
1 Schönleitner Johannes STTV		3:0	3:0	2:3	0:3	3:0
2 Öller Benjamin NÖTTV	0:3		3:1	3:0	0:3	1:3
3 Krieger Christoph OÖTTV	0:3	1:3		3:2	1:3	1:3
4 Brunner Sebastian KTTV	3:2	0:3	2:3		3:0	3:1
5 Özcan Attila WTTV	3:0	3:0	3:1	0:3		3:2
6 Hofstätter Raphael OÖTTV	0:3	3:1	3:1	1:3	2:3	

Turnierleitung ÖTTV

Platz		Punkte
1	Özcan Attila	9
2	Brunner Sebastian	8
3	Schönleitner Johannes	8
4	Hofstätter Raphael	7
5	Öller Benjamin	7
6	Krieger Christoph	6

1. ÖTTV-Nachwuchs-Superliga 2011/2012

Judenburg

Gruppe 4 männlich Vorrunde A	1	2	3	4	5	6	7	8
1 Hasler Stefan STTV		1:3	1:3	1:3	3:0	0:3	3:2	
2 Schallmayer Richard NÖTTV	3:1		3:0	3:1	1:3	3:2	2:3	
3 Awad Georg OÖTTV	3:1	0:3		2:3	1:3	3:2	1:3	
4 Walter Stefan STTV	3:1	1:3	3:2		2:3	3:1	1:3	
5 Höllbacher Tobias STTV	0:3	3:1	3:1	3:2		0:3	1:3	
6 Kaimberger Clemens OÖTTV	3:0	2:3	2:3	1:3	3:0		1:3	
7 Weninger Christoph NÖTTV	2:3	3:2	3:1	3:1	3:1	3:1		
8								

Turnierleitung ÖTTV

Gruppe 4 männlich Vorrunde B	1	2	3	4	5	6	7	8
1 Luginger Thomas STTV		0:3	3:1	3:0	2:3	3:0	3:0	
2 Kleemaier Christian NÖTTV	3:0		3:0	3:2	3:1	0:3	0:3	
3 Wisak Dominik WTTV	1:3	0:3		3:1	1:3	0:3	0:3	
4 Friedrich Christian OÖTTV	0:3	2:3	1:3		3:1	3:2	3:2	
5 Robeischl Michael OÖTTV	3:2	1:3	3:1	1:3		2:3	2:3	
6 Bauer Christoph OÖTTV	0:3	3:0	3:0	2:3	3:2		3:2	
7 Rosner Sebastian NÖTTV	0:3	3:0	3:0	2:3	3:2	2:3		
8								

Turnierleitung ÖTTV

Platz		Punkte
1	Weninger Christoph	11
2	Schallmayer Richard	10
3	Höllbacher Tobias	9
4	Walter Stefan	9
5	Awad Georg	8
6	Kaimberger Clemens	8
7	Hasler Stefan	8

Platz		Punkte
1	Luginger Thomas	10
1	Kleemaier Christian	10
1	Bauer Christoph	10
4	Friedrich Christian	9
5	Rosner Sebastian	9
6	Robeischl Michael	8
7	Wisak Dominik	7

1. ÖTTV-Nachwuchs-Superliga 2011/2012

Judenburg

Gruppe 4 männlich Platz 1-8 Turnierleitung ÖTTV

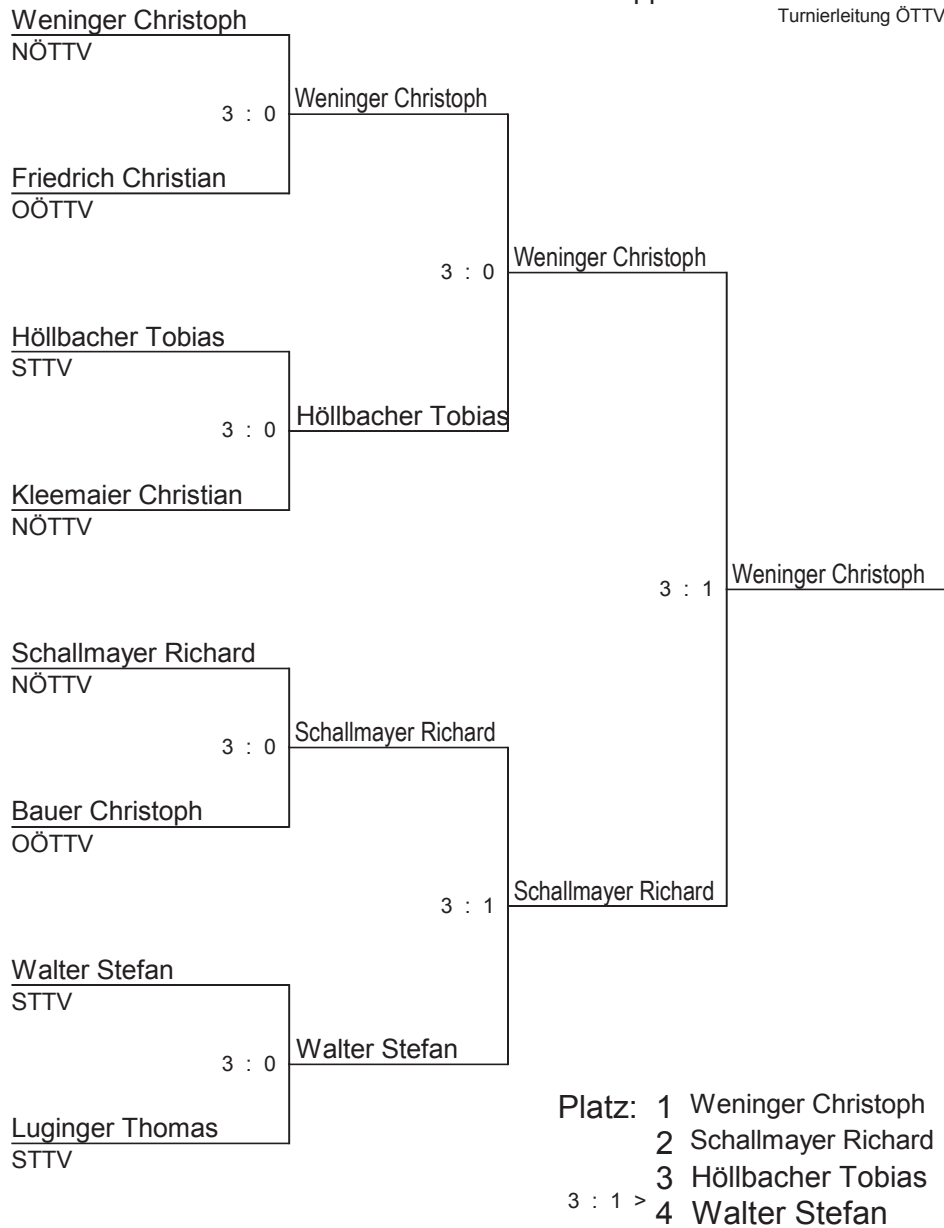

Gruppe 4 männlich Platz 5-8 Turnierleitung ÖTTV

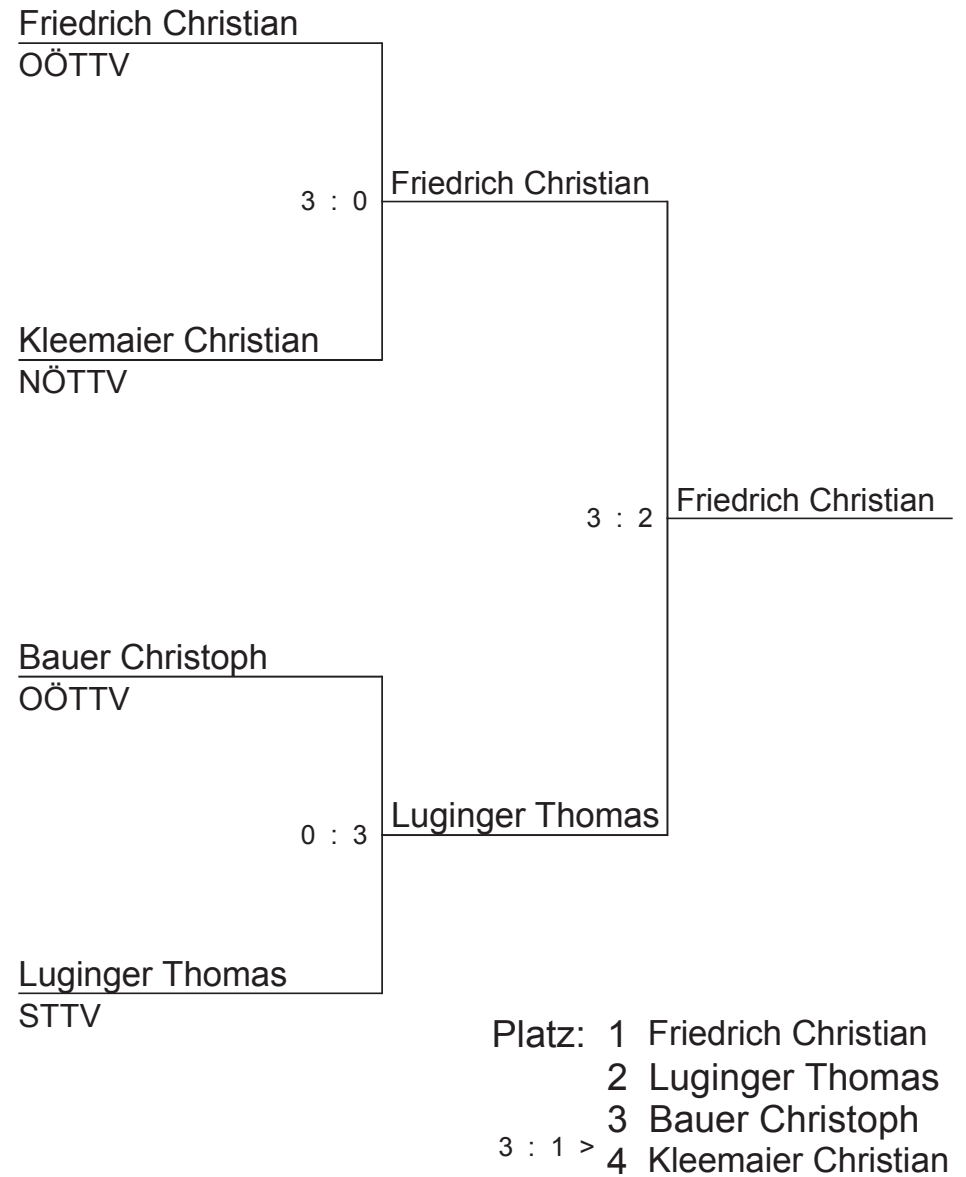

1. ÖTTV-Nachwuchs-Superliga 2011/2012

Judenburg

Gruppe 4 männlich Platz 9-14	1	2	3	4	5	6
1 Awad Georg OÖTTV		3:2	3:1	0:3	3:2	3:0
2 Kaimberger Clemens OÖTTV	2:3		3:0	1:3	3:2	3:0
3 Hasler Stefan STTTV	1:3	0:3		3:2	2:3	1:3
4 Rosner Sebastian NÖTTV	3:0	3:1	2:3		3:2	3:0
5 Robeischl Michael OÖTTV	2:3	2:3	3:2	2:3		3:1
6 Wisak Dominik WTTV	0:3	0:3	3:1	0:3	1:3	

Turnierleitung ÖTTV

Platz		Punkte
1	Rosner Sebastian	9
2	Awad Georg	9
3	Kaimberger Clemens	8
4	Robeischl Michael	7
5	Wisak Dominik	6
6	Hasler Stefan	6

1. ÖTTV-Nachwuchs-Superliga 2011/2012

Judenburg

Gruppe 5 männlich Vorrunde A	1	2	3	4	5	6	7	8
1 Freithofnig Raimund KTTV		2:3	1:3	1:3	0:3	0:3	1:3	
2 Trink Michael OÖTTV	3:2		3:0	3:0	1:3	3:1	2:3	
3 Patzelt Philipp BTTV	3:1	0:3		3:1	2:3	3:2	0:3	
4 Thurnher Ricardo VTTV	3:1	0:3	1:3		0:3	3:0	0:3	
5 Rauscher Alexander NÖTTV	3:0	3:1	3:2	3:0		2:3	0:3	
6 Kolbert Oliver WTTV	3:0	1:3	2:3	0:3	3:2		1:3	
7 Waibel Felix OÖTTV	3:1	3:2	3:0	3:0	3:0	3:1		
8								

Turnierleitung ÖTTV

Gruppe 5 männlich Vorrunde B	1	2	3	4	5	6	7	8
1 Strommer Thomas STTTV		0:3	0:3	3:1	1:3	2:3	3:1	
2 Steingassner Martin NÖTTV	3:0		3:0	3:1	3:0	1:3	3:0	
3 Walter Christoph STTV	3:0	0:3		3:2	3:1	0:3	3:2	
4 Oberlerchner Jonathan KTTV	1:3	1:3	2:3		0:3	3:1	3:0	
5 Bader Sandro KTTV	3:1	0:3	1:3	3:0		2:3	2:3	
6 Pratter Thomas WTTV	3:2	3:1	3:0	1:3	3:2		3:1	
7 Bauer Daniel OÖTTV	1:3	0:3	2:3	0:3	3:2	1:3		
8								

Turnierleitung ÖTTV

Platz		Punkte
1	Waibel Felix	12
2	Rauscher Alexander	10
3	Trink Michael	10
4	Patzelt Philipp	9
5	Thurnher Ricardo	8
6	Kolbert Oliver	8
7	Freithofnig Raimund	6

Platz		Punkte
1	Pratter Thomas	11
2	Steingassner Martin	11
3	Walter Christoph	10
4	Bader Sandro	8
5	Strommer Thomas	8
6	Oberlerchner Jonathan	8
7	Bauer Daniel	7

1. ÖTTV-Nachwuchs-Superliga 2011/2012

Judenburg

Gruppe 5 männlich Platz 1-8
Turnierleitung ÖTTV

Gruppe 5 männlich Platz 5-8
Turnierleitung ÖTTV

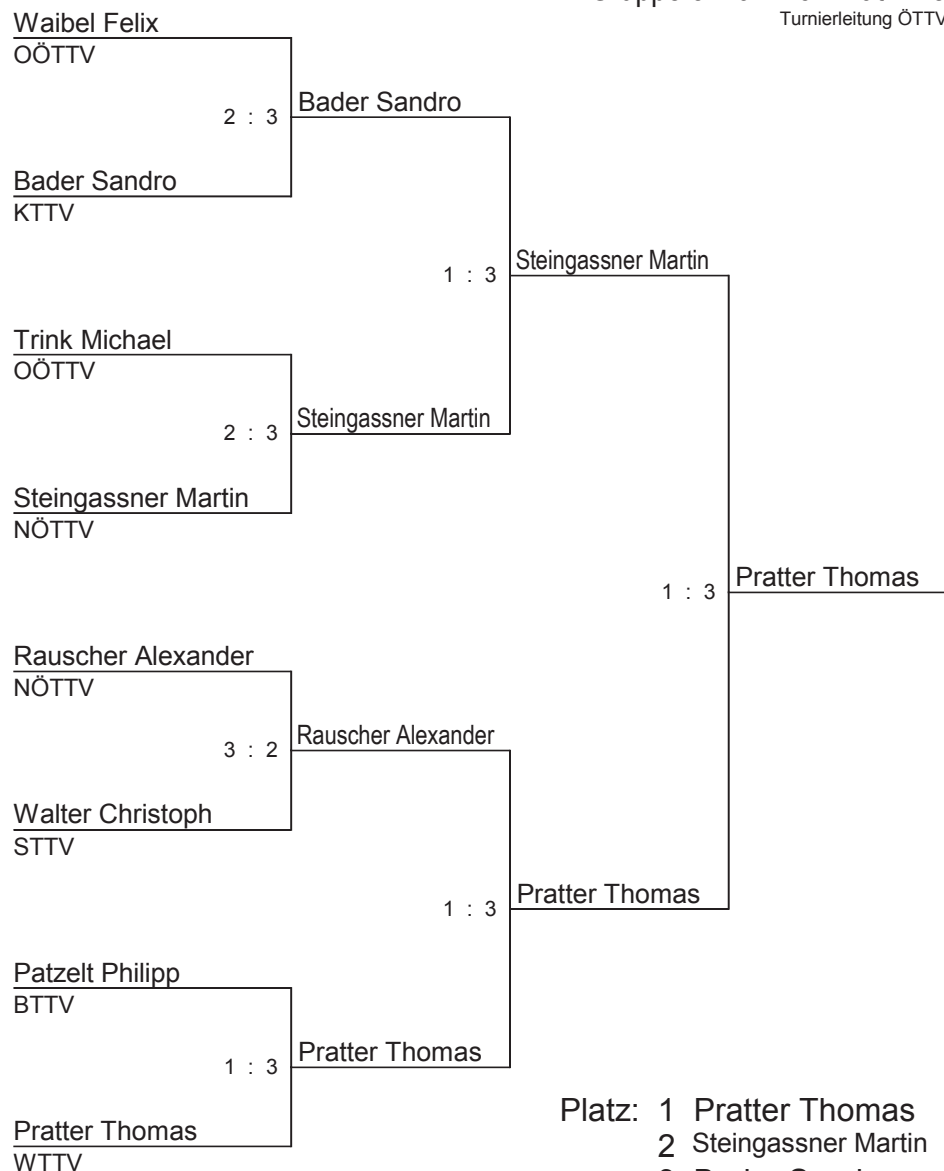

- Platz: 1 Pratter Thomas
 2 Steingassner Martin
 3 Bader Sandro
 3 : 0 > 4 Rauscher Alexander

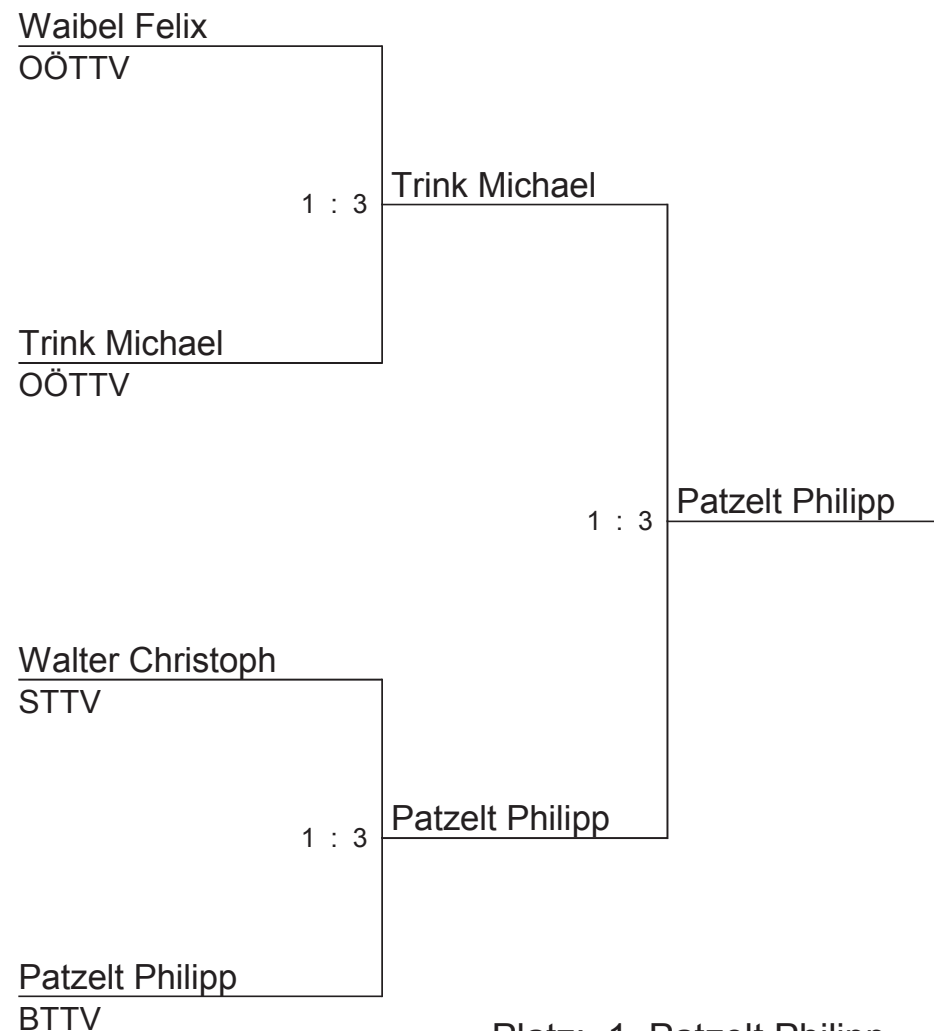

- Platz: 1 Patzelt Philipp
 2 Trink Michael
 3 Waibel Felix
 3 : 0 > 4 Walter Christoph

1. ÖTTV-Nachwuchs-Superliga 2011/2012

Judenburg

Gruppe 5 männlich Platz 9-14	1	2	3	4	5	6
1 Thurnher Ricardo VTTV		3:0	3:1	1:3	3:1	1:3
2 Kolbert Oliver WTTV	0:3		3:0	1:3	3:1	0:3
3 Freithofnig Raimund KTTV	1:3	0:3		1:3	2:3	1:3
4 Strommer Thomas STTTV	3:1	3:1	3:1		3:1	3:1
5 Oberlerchner Jonathan KTTV	1:3	1:3	3:2	1:3		3:0
6 Bauer Daniel OÖTTV	3:1	3:0	3:1	1:3	0:3	

Turnierleitung ÖTTV

Platz		Punkte
1	Strommer Thomas	10
2	Bauer Daniel	8
3	Thurnher Ricardo	8
4	Kolbert Oliver	7
5	Oberlerchner Jonathan	7
6	Freithofnig Raimund	5

1. ÖTTV-Nachwuchs-Superliga 2011/2012

Judenburg

Gruppe 6 männlich Vorrunde A	1	2	3	4	5	6	7	8
1 Waibel Valentin OÖTTV		1:3	0:3	0:3	0:-	3:1	3:0	
2 Regenfelder Martin WTTV	3:1		0:3	3:1	0:-	3:0	3:0	
3 Chen Rui WTTV	3:0	3:0		1:3	0:-	3:1	3:0	
4 Hrastnig Ivan WTTV	3:0	1:3	3:1		0:-	3:2	3:0	
5 Millington Benjamin WTTV	-:0	-:0	-:0	-:0		-:0	-:0	
6 Garmroudi Bastian WTTV	1:3	0:3	1:3	2:3	0:-		1:3	
7 Walter Phillipp STTV	0:3	0:3	0:3	0:3	0:-	3:1		
8								

Turnierleitung ÖTTV

Gruppe 6 männlich Vorrunde B	1	2	3	4	5	6	7	8
1 Bachinger Emanuel VTTV		3:2	3:1	3:0	3:0	3:2	3:0	
2 Eder Sebastian NÖTTV	2:3		3:0	3:2	1:3	3:1	3:0	
3 Göller Philipp TTTV	1:3	0:3		3:0	3:0	3:0	3:0	
4 Lendl Lukas STTV	0:3	2:3	0:3		1:3	3:2	3:1	
5 Kellermann Jacob STTV	0:3	3:1	0:3	3:1		1:3	1:3	
6 Eßl Marko STTV	2:3	1:3	0:3	2:3	3:1		0:3	
7 Zöchbauer Rene BTTV	0:3	0:3	0:3	1:3	3:1	3:0		
8								

Turnierleitung ÖTTV

Platz		Punkte
1	Chen Rui	11
2	Hrastnig Ivan	11
3	Regenfelder Martin	11
4	Waibel Valentin	9
5	Walter Phillipp	8
6	Garmroudi Bastian	7
7	Millington Benjamin	0

Platz		Punkte
1	Bachinger Emanuel	12
2	Eder Sebastian	10
3	Göller Philipp	10
4	Lendl Lukas	8
4	Kellermann Jacob	8
4	Zöchbauer Rene	8
7	Eßl Marko	7

1. ÖTTV-Nachwuchs-Superliga 2011/2012

Judenburg

Gruppe 6 männlich Platz 1-8 Turnierleitung ÖTTV

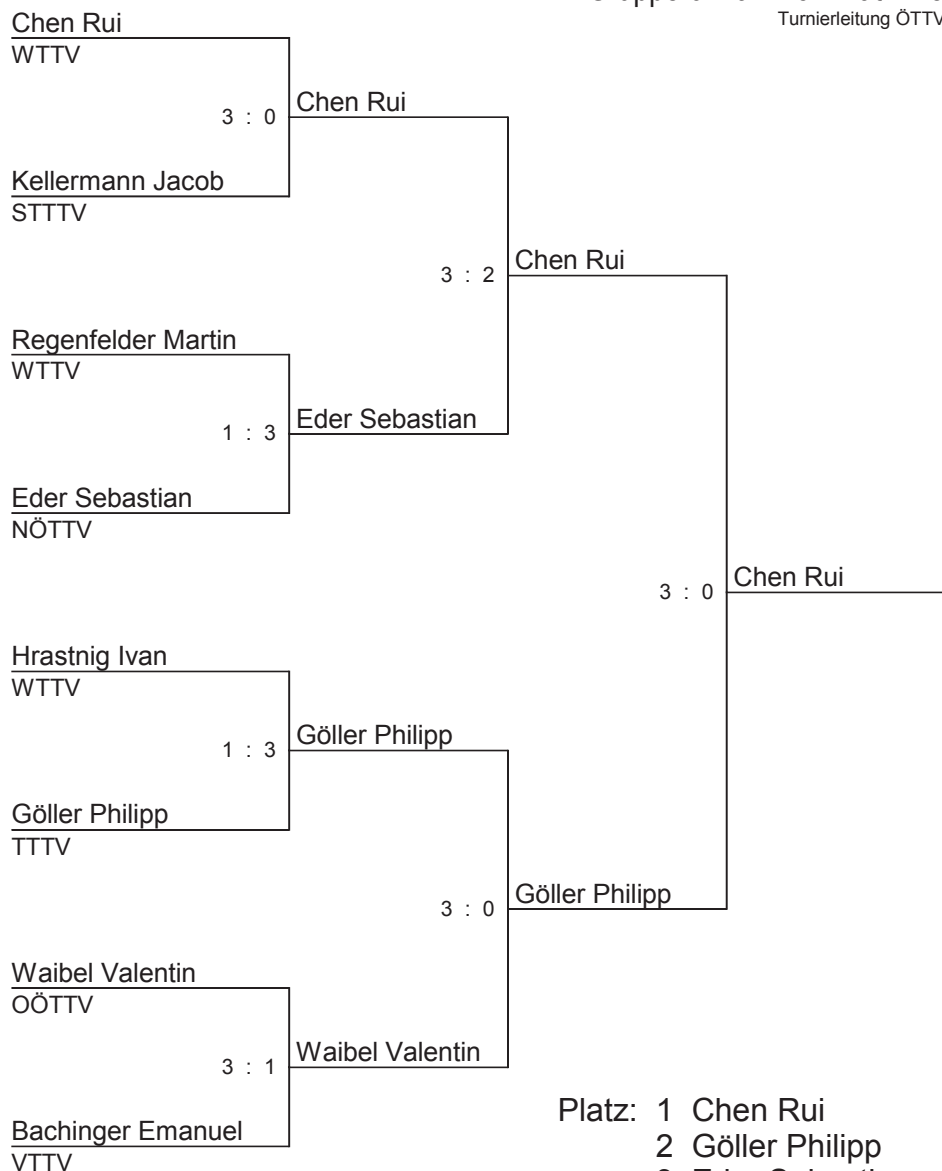

- Platz: 1 Chen Rui
 2 Göller Philipp
 3 Eder Sebastian
 3 : 2 > 4 Waibel Valentin

Gruppe 6 männlich Platz 5-8 Turnierleitung ÖTTV



- Platz: 1 Hrastnig Ivan
 2 Regenfelder Martin
 3 Bachinger Emanuel
 3 : 1 > 4 Kellermann Jacob

1. ÖTTV-Nachwuchs-Superliga 2011/2012

Judenburg

Gruppe 6 männlich Platz 9-14	1	2	3	4	5	6
1 Walter Phillipp STTTV		3:1	3:0	1:3	3:0	3:0
2 Garmroudi Bastian WTTV	1:3		3:0	1:3	1:3	0:3
3 Millington Benjamin WTTV	0:3	0:3		0:3	0:3	0:3
4 Lendl Lukas STTTV	3:1	3:1	3:0		3:1	3:2
5 Zöchbauer Rene BTTV	0:3	3:1	3:0	1:3		3:0
6 Eßl Marko STTV	0:3	3:0	3:0	2:3	0:3	

Turnierleitung ÖTTV

Platz		Punkte
1	Lendl Lukas	10
2	Walter Phillipp	9
3	Zöchbauer Rene	8
4	Eßl Marko	7
5	Garmroudi Bastian	6
6	Millington Benjamin	5

1. ÖTTV-Nachwuchs-Superliga 2011/2012

Judenburg

Gruppe 7 männlich Vorrunde A	1	2	3	4	5	6	7	8
1 Kolbert Julian WTTV		0:3	3:2	1:3	0:3	0:3	0:3	
2 Gutschi Martin KTTV	3:0		3:1	3:0	3:1	3:1	3:0	
3 Schneeweiß Lukas OÖTTV	2:3	1:3		0:3	3:0	3:2	2:3	
4 Ziller Thomas STTV	3:1	0:3	3:0		3:2	3:0	0:3	
5 Freynhofer Lukas OÖTTV	3:0	1:3	0:3	2:3		1:3	0:3	
6 Promberger Jonas OÖTTV	3:0	1:3	2:3	0:3	3:1		3:2	
7 Schnabl Julian KTTV	3:0	0:3	3:2	3:0	3:0	2:3		
8								

Turnierleitung ÖTTV

Gruppe 7 männlich Vorrunde B	1	2	3	4	5	6	7	8
1 Geissler Moritz TTTV		3:0	3:2	3:1	3:1	3:0	3:0	
2 Leonhartsberger Jakob OÖTTV	0:3		1:3	3:0	3:0	3:0	3:0	
3 Wimmer Simon STTV	2:3	3:1		2:3	3:0	1:3	3:0	
4 Germ Max WTTV	1:3	0:3	3:2		3:2	2:3	3:0	
5 Riedler Matthias WTTV	1:3	0:3	0:3	2:3		2:3	3:1	
6 Weis Michael BTTV	0:3	0:3	3:1	3:2	3:2		3:1	
7 Daxner Rudolf OÖTTV	0:3	0:3	0:3	0:3	1:3	1:3		
8								

Turnierleitung ÖTTV

Platz		Punkte
1	Gutschi Martin	12
2	Schnabl Julian	10
3	Ziller Thomas	10
4	Promberger Jonas	9
5	Schneeweiß Lukas	8
6	Freynhofer Lukas	7
7	Kolbert Julian	7

Platz		Punkte
1	Geissler Moritz	12
2	Leonhartsberger Jakob	10
3	Weis Michael	10
4	Germ Max	9
5	Wimmer Simon	9
6	Riedler Matthias	7
7	Daxner Rudolf	6

1. ÖTTV-Nachwuchs-Superliga 2011/2012

Judenburg

Gruppe 7 männlich Platz 1-8 Turnierleitung ÖTTV

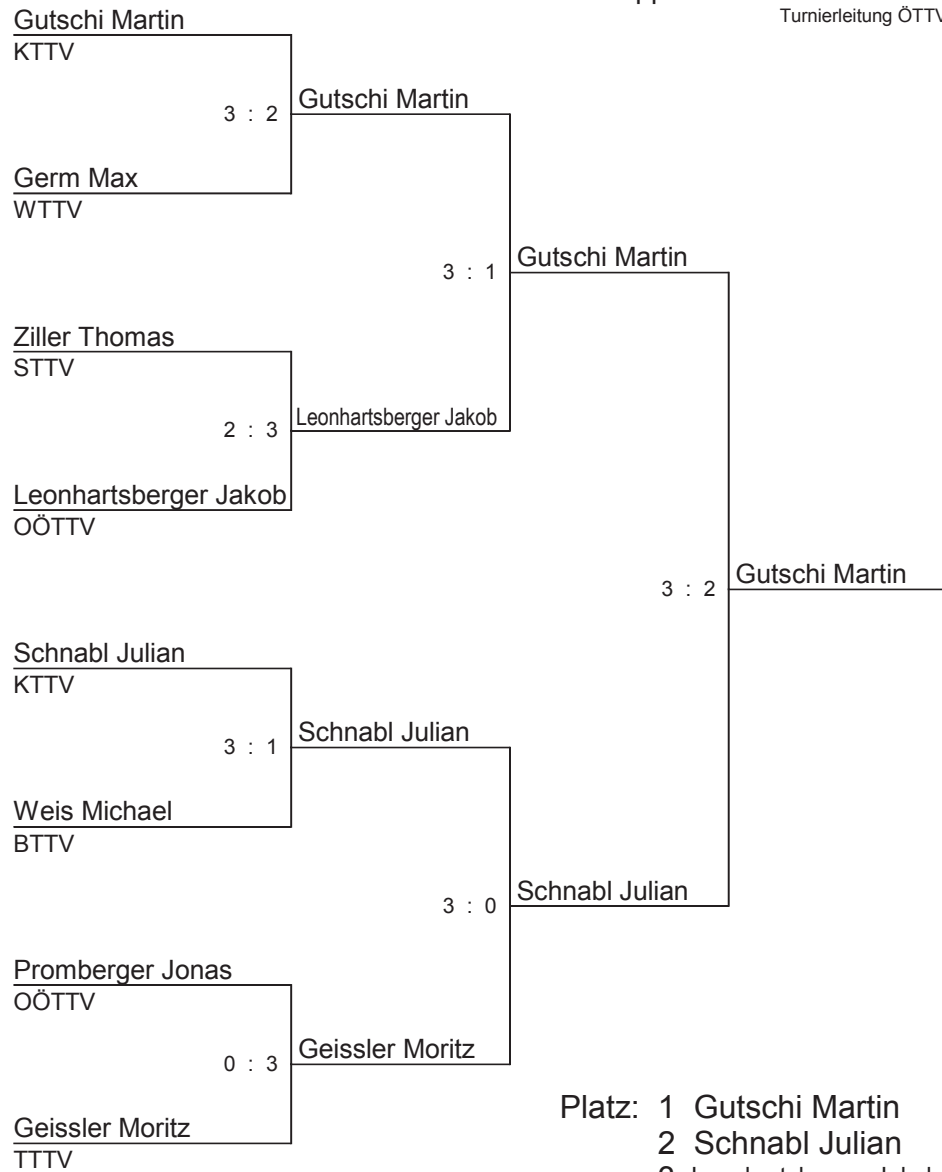

- Platz: 1 Gutschi Martin
 2 Schnabl Julian
 3 Leonhartsberger Jakob
 3 : 1 > 4 Geissler Moritz

Gruppe 7 männlich Platz 5-8 Turnierleitung ÖTTV

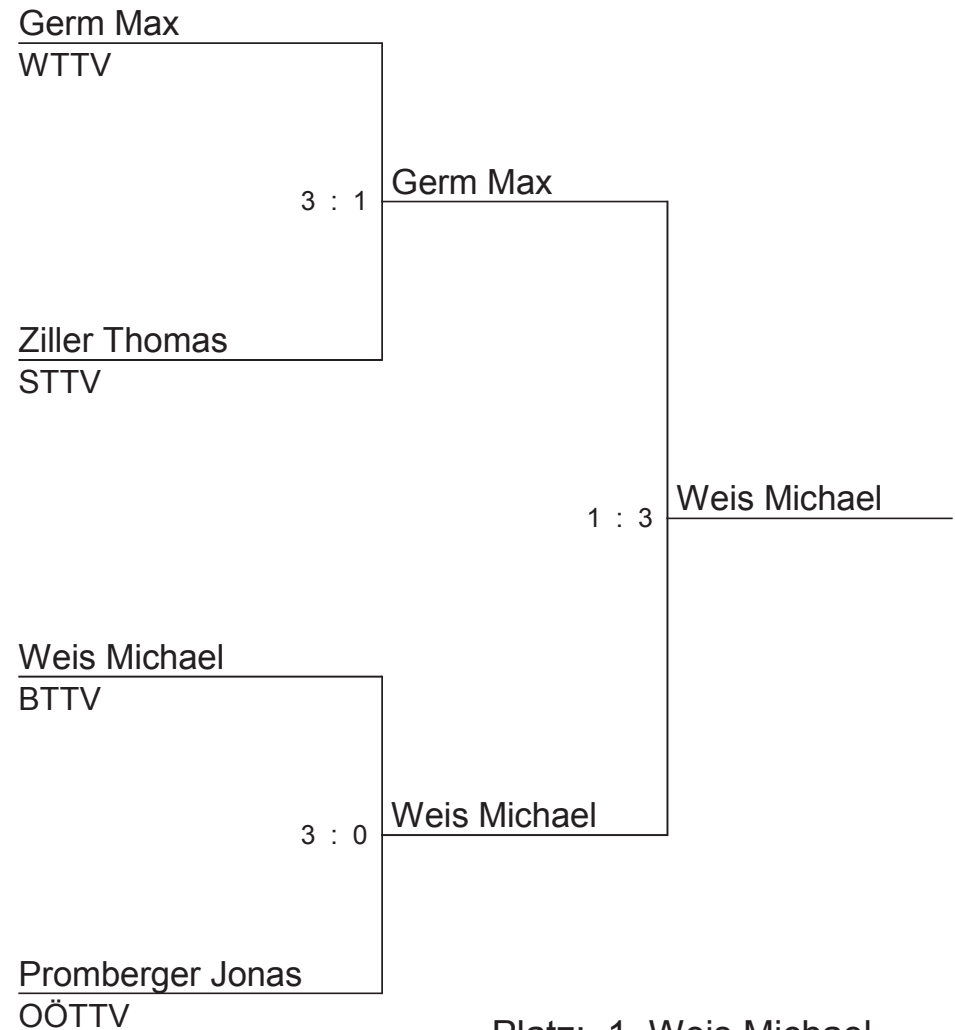

- Platz: 1 Weis Michael
 2 Germ Max
 3 Ziller Thomas
 3 : 0 > 4 Promberger Jonas

1. ÖTTV-Nachwuchs-Superliga 2011/2012

Judenburg

Gruppe 7 männlich Platz 9-14	1	2	3	4	5	6
1 Schneeweiß Lukas OÖTTV		3:0	2:3	0:3	3:1	1:3
2 Freynhofer Lukas OÖTTV	0:3		3:0	0:3	2:3	3:0
3 Kolbert Julian WTTV	3:2	0:3		1:3	3:2	3:2
4 Wimmer Simon STTV	3:0	3:0	3:1		3:0	3:0
5 Riedler Matthias WTTV	1:3	3:2	2:3	0:3		3:1
6 Daxner Rudolf OÖTTV	3:1	0:3	2:3	0:3	1:3	

Turnierleitung ÖTTV

Platz		Punkte
1	Wimmer Simon	10
2	Kolbert Julian	8
3	Schneeweiß Lukas	7
4	Riedler Matthias	7
5	Freynhofer Lukas	7
6	Daxner Rudolf	6

E U18 Platz 1-4

Turnierleitung ÖTTV

Cheng William

SSTTV

+5 +9 -7 +7

Cheng William

Leitzenberger Michael

NÖTTV

+6 -9 -5 -4

Maier Albert

Teppner Maximillian

STTTV

+4 -9 +9 -9 -9

Maier Albert

Maier Albert

SSTTV

Platz: 1 Maier Albert

2 Cheng William

3 Teppner Maximillian

+6 -10 -3 +7 +9 >

4 Leitzenberger Michael

E U18 Platz 5-8

Turnierleitung ÖTTV

Swoboda Sebastian

STTTV

-9 -4 -4

Kiessling Roman

Kiessling Roman

NÖTTV

+8 -8 -11 +7 +6

Kiessling Roman

Mandl Manuel

OÖTTV

-6 -13 -2

Wenda Lukas

Wenda Lukas

NÖTTV

Platz: 1 Kiessling Roman

2 Wenda Lukas

3 Swoboda Sebastian

+4 -8 -5 +7 +10 >

4 Mandl Manuel

E U18 Platz 9-12

Turnierleitung ÖTTV

Koppensteiner Patrick

WTTV

-9 +4 +1 +4

Becherer Emanuel

NÖTTV

Walcher Michael

STTTV

+7 +7 -8 -8 +11

Kern Georg

NÖTTV

Koppensteiner Patrick

+14 +3 +9

Koppensteiner Patrick

Walcher Michael

Platz: 1 Koppensteiner Patrick

2 Walcher Michael

3 Kern Georg

+7 +9 +10 > 4 Becherer Emanuel

E U18 Platz 13-16

Turnierleitung ÖTTV

Moalla Kerim

WTTV

-13 +12 -3 +7 +7

Edlinger Jaron

TTTV

Wieser Daniel

WTTV

-5 -10 -7

Kremmel Luca

VTTV

Moalla Kerim

-7 +10 +8 -13 +8

Moalla Kerim

Kremmel Luca

Platz: 1 Moalla Kerim

2 Kremmel Luca

3 Edlinger Jaron

+6 +8 -8 +12 > 4 Wieser Daniel

E U18 Platz 17-20

Turnierleitung ÖTTV

Korseska Gerald

WTTV

+7 +8 +9

Schnederle Bernhard

NÖTTV

Scharf Felix

NÖTTV

-5 +9 +8 -4 +7

Poscher Lukas

WTTV

Korseska Gerald

-7 -5 -8

Scharf Felix

Scharf Felix

- Platz: 1 Scharf Felix
2 Korseska Gerald
3 Poscher Lukas
4 Schnederle Bernhard

+8 -5 +7 +9 >

E U18 Platz 21-24

Turnierleitung ÖTTV

Sotirov Simon

STTV

-3 -7 -11

Eßl Fabian

STTV

Struber Maximilian

STTV

-2 -2 -6

Kneil Roland

NÖTTV

Eßl Fabian

-13 +7 -6 -5

Kneil Roland

Kneil Roland

- Platz: 1 Kneil Roland
2 Eßl Fabian
3 Struber Maximilian
4 Sotirov Simon

+6 +7 +10 >

E U18 Platz 25-28

Turnierleitung ÖTTV

Seidl Lorenz

STTV

+6 +5 -7 +8

Seidl Lorenz

Pernt Fabian

WTTV

-6 -6 -9

Seidl II Lukas

Quas Nikolaus

WTTV

-7 -11 -11

Seidl II Lukas

Seidl II Lukas

STTV

Platz: 1 Seidl II Lukas

2 Seidl Lorenz

3 Quas Nikolaus

+4 -7 +7 +5 > 4 Pernt Fabian

E U18 Platz 29-32

Turnierleitung ÖTTV

Wallner Raphael

BTTV

+6 +5 +6

Wallner Raphael

Zhang Lian

NÖTTV

+7 +7 -8 +3

Wallner Raphael

Gludowatz Johannes

NÖTTV

+9 +8 +6

Gludowatz Johannes

Baumgartner Bernhard

WTTV

Platz: 1 Wallner Raphael

2 Gludowatz Johannes

3 Zhang Lian

+4 +8 -11 -6 +9 > 4 Baumgartner Bernhard

1. ÖTTV-Nachwuchs-Superliga 2011/2012

E U18 Zwischenrunde I	1	2	3	4	5	6
1 Swoboda Sebastian STTV		1:3	3:2	3:2	2:3	3:0
2 Teppner Maximilian STTV	3:1		1:3	3:2	1:3	3:0
3 Koppensteiner Patrick WTTV	2:3	3:1		1:3	0:3	3:1
4 Mandl Manuel OÖTTV	2:3	2:3	3:1		1:3	3:2
5 Cheng William STTV	3:2	3:1	3:0	3:1		3:0
6 Walcher Michael STTV	0:3	0:3	1:3	2:3	0:3	

Turnierleitung ÖTTV

Platz		Punkte
1	Cheng William	10
2	Teppner Maximilian	8
3	Swoboda Sebastian	8
4	Mandl Manuel	7
5	Koppensteiner Patrick	7
6	Walcher Michael	5

E U18 Zwischenrunde II	1	2	3	4	5	6
1 Kiessling Roman NÖTTV		3:2	3:0	2:3	3:0	1:3
2 Wenda Lukas NÖTTV	2:3		3:0	3:2	3:0	2:3
3 Becherer Emanuel NÖTTV	0:3	0:3		0:3	0:3	0:3
4 Leitzenberger Michael NÖTTV	3:2	2:3	3:0		3:0	0:3
5 Kern Georg NÖTTV	0:3	0:3	3:0	0:3		2:3
6 Maier Albert STTV	3:1	3:2	3:0	3:0	3:2	

Turnierleitung ÖTTV

Platz		Punkte
1	Maier Albert	10
2	Leitzenberger Michael	8
3	Wenda Lukas	8
4	Kiessling Roman	8
5	Kern Georg	6
6	Becherer Emanuel	5

E U18 Zwischenrunde III	1	2	3	4	5	6
1 Sotirov Simon STTV		0:3	0:3	0:3	0:3	3:2
2 Moalla Kerim WTTV	3:0		3:2	3:1	3:0	3:2
3 Wieser Daniel WTTV	3:0	2:3		3:2	3:2	2:3
4 Korseska Gerald WTTV	3:0	1:3	2:3		3:1	3:1
5 Scharf Felix NÖTTV	3:0	0:3	2:3	1:3		3:1
6 Struber Maximilian STTV	2:3	2:3	3:2	1:3	1:3	

Turnierleitung ÖTTV

Platz		Punkte
1	Moalla Kerim	10
2	Wieser Daniel	8
3	Korseska Gerald	8
4	Scharf Felix	7
5	Sotirov Simon	6
6	Struber Maximilian	6

E U18 Zwischenrunde IV	1	2	3	4	5	6
1 Kneil Roland NÖTTV		2:3	3:0	0:3	0:3	2:3
2 Edlinger Jaron TTTV	3:2		3:1	3:2	2:3	3:1
3 Eßl Fabian STTV	0:3	1:3		0:3	2:3	0:3
4 Kremmel Luca VTTV	3:0	2:3	3:0		3:1	3:0
5 Poscher Lukas WTTV	3:0	3:2	3:2	1:3		3:0
6 Schnederle Bernhard NÖTTV	3:2	1:3	3:0	0:3	0:3	

Turnierleitung ÖTTV

Platz		Punkte
1	Kremmel Luca	9
2	Edlinger Jaron	9
3	Poscher Lukas	9
4	Schnederle Bernhard	7
5	Kneil Roland	6
6	Eßl Fabian	5

1. ÖTTV-Nachwuchs-Superliga 2011/2012

E U18 Zwischenrunde V	1	2	3	4	5	6
1 Seidl Lorenz STTV		3:2	3:2	3:0	3:0	
2 Quas Nikolaus WTTV	2:3		2:3	3:0	3:1	
3 Gludowatz Johannes NÖTTV	2:3	3:2		3:0	1:3	
4 Lechner Benedikt STTTV	0:3	0:3	0:3		0:3	
5 Wallner Raphael BTTV	0:3	1:3	3:1	3:0		
6						

Turnierleitung ÖTTV

Platz		Punkte
1	Seidl Lorenz	8
2	Quas Nikolaus	6
3	Wallner Raphael	6
4	Gludowatz Johannes	6
5	Lechner Benedikt	4

E U18 Zwischenrunde VI	1	2	3	4	5	6
1 Baumgartner Bernhard WTTV			0:3	0:-	3:1	2:3
2						
3 Seidl II Lukas STTV	3:0			0:-	3:0	3:0
4 Schwaiger Peter STTTV	-:0		-:0		-:0	-:0
5 Zhang Lian NÖTTV	1:3		0:3	0:-		2:3
6 Pernt Fabian WTTV	3:2		0:3	0:-	3:2	

Turnierleitung ÖTTV

Platz		Punkte
1	Seidl II Lukas	8
2	Pernt Fabian	7
3	Baumgartner Bernhard	6
4	Zhang Lian	5
5	Schwaiger Peter	0

E U18 Vorrunde A	1	2	3	4	5	6
1 Moalla Kerim WTTV		3:2		0:3	1:3	3:1
2 Kneil Roland NÖTTV	2:3			1:3	0:3	3:0
3						
4 Swoboda Sebastian STTTV	3:0	3:1			3:0	3:2
5 Kiessling Roman NÖTTV	3:1	3:0		0:3		3:2
6 Seidl Lorenz STTV	1:3	0:3		2:3	2:3	

Turnierleitung ÖTTV

Platz		Punkte
1	Swoboda Sebastian	8
2	Kiessling Roman	7
3	Moalla Kerim	6
4	Kneil Roland	5
5	Seidl Lorenz	4

E U18 Vorrunde B	1	2	3	4	5	6
1 Teppner Maximilian STTTV		3:0	3:1	3:0	2:3	3:2
2 Sotirov Simon STTV	0:3		3:1	3:0	1:3	1:3
3 Quas Nikolaus WTTV	1:3	1:3		1:3	0:3	0:3
4 Baumgartner Bernhard WTTV	0:3	0:3	3:1		0:3	0:3
5 Wenda Lukas NÖTTV	3:2	3:1	3:0	3:0		3:0
6 Edlinger Jaron TTTV	2:3	3:1	3:0	3:0	0:3	

Turnierleitung ÖTTV

Platz		Punkte
1	Wenda Lukas	10
2	Teppner Maximilian	9
3	Edlinger Jaron	8
4	Sotirov Simon	7
5	Baumgartner Bernhard	6
6	Quas Nikolaus	5

1. ÖTTV-Nachwuchs-Superliga 2011/2012

E U18 Vorrunde C	1	2	3	4	5	6
1 Wieser Daniel WTTV		1:3	3:1	1:3	3:0	3:0
2 Walcher Michael STTV	3:1		3:2	3:0	1:3	3:1
3 Gludowatz Johannes NÖTTV	1:3	2:3		1:3	0:3	3:0
4 Becherer Emanuel NÖTTV	3:1	0:3	3:1		3:2	1:3
5 Eßl Fabian STTV	0:3	3:1	3:0	2:3		3:0
6 Pernt Fabian WTTV	0:3	1:3	0:3	3:1	0:3	

Turnierleitung ÖTTV

Platz		Punkte
1	Walcher Michael	9
2	Becherer Emanuel	8
3	Wieser Daniel	8
4	Eßl Fabian	8
5	Gludowatz Johannes	6
6	Pernt Fabian	6

E U18 Vorrunde D	1	2	3	4	5	6
1 Seidl II Lukas STTV		0:3	3:0	0:3	3:2	2:3
2 Kremmel Luca VTTV	3:0		3:0	2:3	2:3	0:3
3 Lechner Benedikt STTV	0:3	0:3		0:3	0:3	0:3
4 Leitzenberger Michael NÖTTV	3:0	3:2	3:0		3:2	3:2
5 Korseska Gerald WTTV	2:3	3:2	3:0	2:3		0:3
6 Mandl Manuel OÖTTV	3:2	3:0	3:0	2:3	3:0	

Turnierleitung ÖTTV

Platz		Punkte
1	Leitzenberger Michael	10
2	Mandl Manuel	9
3	Kremmel Luca	7
4	Korseska Gerald	7
5	Seidl II Lukas	7
6	Lechner Benedikt	5

E U18 Vorrunde E	1	2	3	4	5	6
1 Scharf Felix NÖTTV		3:0	1:3	3:0	1:3	1:3
2 Wallner Raphael BTTV	0:3		3:1	3:1	0:3	0:3
3 Poscher Lukas WTTV	3:1	1:3		2:3	0:3	3:1
4 Schwaiger Peter STTV	0:3	1:3	3:2		0:3	0:3
5 Cheng William STTV	3:1	3:0	3:0	3:0		3:1
6 Kern Georg NÖTTV	3:1	3:0	1:3	3:0	1:3	

Turnierleitung ÖTTV

Platz		Punkte
1	Cheng William	10
2	Kern Georg	8
3	Scharf Felix	7
4	Poscher Lukas	7
5	Wallner Raphael	7
6	Schwaiger Peter	6

E U18 Vorrunde F	1	2	3	4	5	6
1 Maier Albert STTV			3:0	3:0	3:1	3:0
2						
3 Zhang Lian NÖTTV	0:3			2:3	0:3	1:3
4 Schnederle Bernhard NÖTTV	0:3		3:2		1:3	3:1
5 Koppensteiner Patrick WTTV	1:3		3:0	3:1		3:1
6 Struber Maximilian STTV	0:3		3:1	1:3	1:3	

Turnierleitung ÖTTV

Platz		Punkte
1	Maier Albert	8
2	Koppensteiner Patrick	7
3	Schnederle Bernhard	6
4	Struber Maximilian	5
5	Zhang Lian	4

Einsteiger U15	1	2	3	4	5	6	7	8	9	10	11	12	13	14
1 Worsch Florian STTTV		3:1	1:3	3:0	3:1	2:3	3:1		3:0	3:0	3:0	2:3	3:0	3:0
2 Stefanetti Julian STTTV	1:3		1:3	3:2	2:3	0:3	3:1		3:0	3:0	3:2	1:3	3:0	3:0
3 Kapolnek Narajan WTTV	3:1	3:1		3:0	3:2	3:0	3:0		3:1	3:0	3:0	3:0	3:1	3:0
4 Liu Manfred WTTV	0:3	2:3	0:3		0:3	2:3	3:0		3:2	0:3	3:1	3:2	3:2	3:0
5 Singewald Benjamin WTTV	1:3	3:2	2:3	3:0		2:3	1:3		3:0	1:3	3:2	1:3	3:0	3:0
6 Baumgartner Markus WTTV	3:2	3:0	0:3	3:2	3:2		3:1		3:1	1:3	3:0	3:2	1:3	3:0
7 Urcan Christian STTTV	1:3	1:3	0:3	0:3	3:1	1:3			3:0	1:3	3:0	1:3	3:0	3:1
8														
9 Huisbauer Matthäus BTTV	0:3	0:3	1:3	2:3	0:3	1:3	0:3			0:3	2:3	0:3	2:3	0:3
10 Hofmannrichter Michael NÖTTV	0:3	0:3	0:3	3:0	3:1	3:1	3:1		3:0		3:1	2:3	3:0	3:0
11 Hartl Jakob NÖTTV	0:3	2:3	0:3	1:3	2:3	0:3	0:3		3:2	1:3		0:3	3:1	3:1
12 Hülmbauer Felix NÖTTV	3:2	3:1	0:3	2:3	3:1	2:3	3:1		3:0	3:2	3:0		3:1	3:1
13 Kabas Sebastian NÖTTV	0:3	0:3	1:3	2:3	0:3	3:1	0:3		3:2	0:3	1:3	1:3		3:2
14 Unterrainer Stefan TTTV	0:3	0:3	0:3	0:3	0:3	0:3	1:3		3:0	0:3	1:3	1:3	2:3	

Turnierleitung ÖTTV
Punkte

Platz		Punkte
1	Kapolnek Narajan	24
2	Baumgartner Markus	21
3	Hülmbauer Felix	21
4	Worsch Florian	21
5	Hofmannrichter Michael	20
6	Stefanetti Julian	19
7	Singewald Benjamin	18
8	Liu Manfred	18
9	Urcan Christian	17
10	Hartl Jakob	15
11	Kabas Sebastian	15
12	Unterrainer Stefan	13
13	Huisbauer Matthäus	12

E U13 Platz 1-4

Turnierleitung ÖTTV

Annerl Samuel

WTTV

+11 +3 +5

Annerl Samuel

Strauss Michael

KTTV

-10 +9 -5 +6 +8

Annerl Samuel

Bäuerle Martin

NÖTTV

-6 -6 -11

Roth Martin

Roth Martin

VTTV

Platz: 1 Annerl Samuel

2 Roth Martin

3 Bäuerle Martin

+2 +1 +5 > 4 Strauss Michael

E U13 Platz 5-8

Turnierleitung ÖTTV

Siwetz Tobias

KTTV

+2 +9 +8

Siwetz Tobias

Korkisch Rüdiger

WTTV

-9 +5 +7 +5

Siwetz Tobias

Strauss Fabian

KTTV

-6 +3 -6 -11

Lösch Markus

Lösch Markus

STTTV

Platz: 1 Siwetz Tobias

2 Lösch Markus

3 Strauss Fabian

-8 -7 +8 +9 +8 > 4 Korkisch Rüdiger

E U13 Platz 9-10

Turnierleitung ÖTTV

Leitgeb Fabio

KTTV

-2 -4 -7

Sumper Lukas

Sumper Lukas

VTTV

E U13 Platz 11-14

Turnierleitung ÖTTV

Pirgmayer Stefan

NÖTTV

-11 -6 +7 -9

Oberlercher Timon

Oberlercher Timon

KTTV

-12 -9 +8 -9

Enz Phillip

Ederegger Maximilian

STTTV

-11 -3 +11 -9

Enz Phillip

Enz Phillip

BTTV

Platz: 1 Enz Phillip

2 Oberlercher Timon

3 Pirgmayer Stefan

4 Ederegger Maximilian

-4 -4 +4 +8 +6 >

E U13 Platz 15-18

Turnierleitung ÖTTV

Hocheneder Nico

OÖTTV

+8 +7 +12

Hocheneder Nico

Ortner Paul

STTTV

+9 +7 +9

Hocheneder Nico

Pfleger Marco

STTTV

+5 -10 -8 -5

Welsch Moritz

Welsch Moritz

WTTV

Platz: 1 Hocheneder Nico

2 Welsch Moritz

3 Ortner Paul

4 Pfleger Marco

-8 -7 +4 +6 +10 >

E U13 Platz 21-26

	1	2	3	4	5	6
1 Maresch Matteo STTTV		3:1	1:3	3:0	3:0	3:0
2 Matschweiger Manuel STTTV	1:3		0:3	3:0	3:0	3:0
3 Radel Martin NÖTTV	3:1	3:0		3:0	3:0	3:0
4 Uschnig Jan STTTV	0:3	0:3	0:3		0:3	0:3
5 Hoffmann Daniel NÖTTV	0:3	0:3	0:3	3:0		2:3
6 Bodó Marcell STTTV	0:3	0:3	0:3	3:0	3:2	

Turnierleitung ÖTTV

1. ÖTTV-Nachwuchs-Superliga 2011/2012

E U13 Zwischenrunde I	1	2	3	4	5	6
1 Siwetz Tobias KTTV		1:3	3:1	3:1	0:3	
2 Annerl Samuel WTTV	3:1		3:2	3:0	3:1	
3 Strauss Fabian KTTV	1:3	2:3		3:2	1:3	
4 Leitgeb Fabio KTTV	1:3	0:3	2:3		1:3	
5 Bäuerle Martin NÖTTV	3:0	1:3	3:1	3:1		
6						

Turnierleitung ÖTTV

Platz		Punkte
1	Annerl Samuel	8
2	Bäuerle Martin	7
3	Siwetz Tobias	6
4	Strauss Fabian	5
5	Leitgeb Fabio	4

E U13 Zwischenrunde II	1	2	3	4	5	6
1 Korkisch Rüdiger WTTV		3:0	0:3	1:3	3:2	
2 Roth Martin VTTV	0:3		3:0	3:0	3:1	
3 Strauss Michael KTTV	3:0	0:3		3:1	3:2	
4 Lösch Markus STTTV	3:1	0:3	1:3		3:2	
5 Sumper Lukas VTTV	2:3	1:3	2:3	2:3		
6						

Turnierleitung ÖTTV

Platz		Punkte
1	Roth Martin	7
2	Strauss Michael	7
3	Lösch Markus	6
4	Korkisch Rüdiger	6
5	Sumper Lukas	4

E U13 Zwischenrunde III	1	2	3	4	5	6
1 Pirgmayer Stefan NÖTTV		3:2	3:0	3:1	0:-	
2 Ederegger Maximilian STTTV	2:3		3:1	3:0	0:-	
3 Hocheneder Nico OÖTTV	0:3	1:3		3:2	0:-	
4 Pfleger Marco STTTV	1:3	0:3	2:3		0:-	
5 Kögerl Georg STTTV	-:0	-:0	-:0	-:0		
6						

Turnierleitung ÖTTV

Platz		Punkte
1	Pirgmayer Stefan	8
2	Ederegger Maximilian	7
3	Hocheneder Nico	6
4	Pfleger Marco	5
5	Kögerl Georg	0

E U13 Zwischenrunde IV	1	2	3	4	5	6
1 Oberlercher Timon KTTV		3:1	3:1	0:3	0:-	
2 Ortner Paul STTTV	1:3		2:3	0:3	0:-	
3 Welsch Moritz WTTV	1:3	3:2		1:3	0:-	
4 Enz Phillip BTTV	3:0	3:0	3:1		0:-	
5 Pensold Patrick STTTV	-:0	-:0	-:0	-:0		
6						

Turnierleitung ÖTTV

Platz		Punkte
1	Enz Phillip	8
2	Oberlercher Timon	7
3	Welsch Moritz	6
4	Ortner Paul	5
5	Pensold Patrick	0

1. ÖTTV-Nachwuchs-Superliga 2011/2012

E U13 Vorrunde A	1	2	3	4	5	6
1 Korkisch Rüdiger WTTV		2:3	3:0	3:0	3:1	
2 Siwetz Tobias KTTV	3:2		3:1	3:0	3:1	
3 Ortner Paul STTTV	0:3	1:3		3:0	0:3	
4 Bodó Marcell STTTV	0:3	0:3	0:3		0:3	
5 Pirgmayr Stefan NÖTTV	1:3	1:3	3:0	3:0		
6						

Turnierleitung ÖTTV

Platz		Punkte
1	Siwetz Tobias	8
2	Korkisch Rüdiger	7
3	Pirgmayr Stefan	6
4	Ortner Paul	5
5	Bodó Marcell	4

E U13 Vorrunde B	1	2	3	4	5	6
1 Annerl Samuel WTTV		0:3	3:0	3:0	3:1	1:3
2 Roth Martin VTTV	3:0		3:0	3:2	3:0	3:2
3 Matschweiger Manuel STTTV	0:3	0:3		0:3	0:3	1:3
4 Ederegger Maximilian STTTV	0:3	2:3	3:0		3:2	3:1
5 Radel Martin NÖTTV	1:3	0:3	3:0	2:3		2:3
6 Oberlercher Timon KTTV	3:1	2:3	3:1	1:3	3:2	

Turnierleitung ÖTTV

Platz		Punkte
1	Roth Martin	10
2	Annerl Samuel	8
3	Oberlercher Timon	8
4	Ederegger Maximilian	8
5	Radel Martin	6
6	Matschweiger Manuel	5

E U13 Vorrunde C	1	2	3	4	5	6
1 Sumper Lukas VTTV		3:0	3:0	3:0	3:0	1:3
2 Welsch Moritz WTTV	0:3		3:0	3:0	0:3	0:3
3 Uschnig Jan STTTV	0:3	0:3		0:3	0:3	0:3
4 Maresch Matteo STTTV	0:3	0:3	3:0		2:3	0:3
5 Hocheneder Nico OÖTTV	0:3	3:0	3:0	3:2		0:3
6 Strauss Fabian KTTV	3:1	3:0	3:0	3:0	3:0	

Turnierleitung ÖTTV

Platz		Punkte
1	Strauss Fabian	10
2	Sumper Lukas	9
3	Hocheneder Nico	8
4	Welsch Moritz	7
5	Maresch Matteo	6
6	Uschnig Jan	5

E U13 Vorrunde D	1	2	3	4	5	6
1 Enz Phillip BTTV		3:0	3:0	2:3		2:3
2 Hoffmann Daniel NÖTTV	0:3		0:3	0:3		0:3
3 Pflieger Marco STTTV	0:3	3:0		0:3		0:3
4 Lösch Markus STTTV	3:2	3:0	3:0			3:1
5						
6 Leitgeb Fabio KTTV	3:2	3:0	3:0	1:3		

Turnierleitung ÖTTV

Platz		Punkte
1	Lösch Markus	8
2	Leitgeb Fabio	7
3	Enz Phillip	6
4	Pflieger Marco	5
5	Hoffmann Daniel	4

1. ÖTTV-Nachwuchs-Superliga 2011/2012

E U13 Vorrunde E	1	2	3	4	5	6
1						
2 Strauss Michael KTTV			3:0	3:0	0:3	
3 Pensold Patrick STTTV		0:3		0:3	0:3	
4 Kögerl Georg STTTV		0:3	3:0		0:3	
5 Bäuerle Martin NÖTTV		3:0	3:0	3:0		
6						

Platz

Punkte

- 1 Bäuerle Martin
- 2 Strauss Michael
- 3 Kögerl Georg
- 4 Pensold Patrick

- 6
- 5
- 4
- 3

Turnierleitung ÖTTV

ANDROID APP FÜR XTTV-ERGEBNISDIENST

[zurück](#)

Der XTTV-Ergebnisdienst wurde um eine Android-Applikation ergänzt. Somit sind ab sofort alle TT-Ergebnisse der Superligen, Bundesligen sowie der Landesverbände von Niederösterreich, Salzburg, Kärnten und des Burgenlands auch mobil abrufbar.



Ermöglicht wurde das durch das großartige Engagement von Michael Eberhard und Christian Raffelsberger.

Die beiden Kärntner verstärken seit Mai 2011 das XTTV-Entwicklerteam und sind aktive Spieler im KTTV.

Beide absolvieren das Doktoratsstudium der Informatik an der Universität Klagenfurt. Die Idee für diese Applikation ist während eines gemeinsamen Uniprojekts entstanden.

Die mobile XTTV-Applikation ermöglicht den Zugriff auf die Daten des XTTV-Ergebnisdienstes und unterstützt die Anzeige von

- Spielresultaten sowie von zukünftigen Spielen,
- Mannschafts-, Doppel- sowie Einzeltabellen einer Liga und
- Vereinsdaten inklusive aktiver Mannschaften, Mannschaftsführer und eingesetzter Spieler.

Zu den angezeigten Hallenadressen eines Spiels kann direkt die Navigation gestartet werden, die Telefonnummern der Mannschaftsführer lassen sich direkt anwählen und an die Emailadressen kann direkt ein Mail abgeschickt werden. Die Eingabemöglichkeit wird in einer späteren Version folgen. Für die Ligen und Vereine der unterschiedlichen Verbände werden Favoritenlisten bereitgestellt, um schnell auf die bevorzugten Ligen und Vereine zugreifen zu können.



Die App ist im Android-Market kostenfrei verfügbar (<https://market.android.com/details?id=info.oettv.xttv.mobile>).

Das Handbuch findet sich ebenfalls online .

October 2011

Veterans International T.T. Calendar

*) = new or altered since previous issue!

The monthly updated veterans calendar is available on web sites www.ittf.com (section SCI/WVC) and www.if-ifo.se/calendar

2011

- Oct 3-7 St. George (Utah), USA www.seniorgames.net
*) Huntsman World Senior Games
- Oct 7-11 Istanbul, Turkey savas.fener@yahoo.com
12th Veterans Table Tennis www.fbvtt.org
Tournament
- Oct 8 Jaromer, Czech Republic Zdenek Lhotka
Open Veterans Tournament zdenek.lhotka@atlas.cz
- Oct 8-9 Wolverhampton, England Roy Norton
Vetts Midlands Masters roywnorton@aol.com
- Oct 15-23 Adelaide, Australia Paul Pinkewich
Australian Open Veterans paul@tabletennisworld.com.au
Championships
- Nov 4-6 Gothenburg, Sweden westling.hans@telia.com
32nd Ifo Veteran Open www.if-ifo.se/ivo
- Nov 17-27 Marawila, Sri Lanka Kai Globig
Masters Games Table Tennis kaiglobig@yahoo.de
www.mastersgames-srilanka.com
- Dec 1-5 Hurghada, Egypt Khaled El-salhy
12th Egypt Int. Veterans Open ksalhy_etta@hotmail.com
- Dec 3-4 Norwich, England Roy Norton
Vetts Eastern Masters roywnorton@aol.com
- Dec 28-29 Höhr -Grenzhausen, Germany seniorencup@tt-megastore.de
*) 2nd Grenzauer Joola Seniorencup www.grenzau.de

2012

- Jan 7-8 Hereford, England Roy Norton
*) Vetts Western Masters roywnorton@aol.com

Feb 17-19 *)	Aarhus, Denmark Aarhus Veteran Open	Jens-Erik Linde linde@sport.dk www.sisu-mbk.dk
Mar 10-11 *)	Blackpool, England Vetts Northern Masters	Roy Norton roywnorton@aol.com
Mar 30- Apr 1	Helsinki, Finland 15th North European Veterans Championships (closed)	Jouko Manni jouko.manni@turuntilikeskus.fi
Apr 6-9 *)	Palmerston North, New Zealand New Zealand Veterans Open Championhips	ttnz@tabletennis.org.nz www.tabletennis.org.nz
Apr 14-15 *)	Crawley, England Vetts Southern Masters	Roy Noton roywnorton@aol.com
May 4-6	Bosa (Sardinia), Italy Int. veterans tournament	Efisio Pisano efisio.pisano@yahoo.it
June 9-10	Trier, Germany 58th Int. veterans championships	TTCGelbRotTrier@aol.com www.GelbRotTrier.de
Jun 25-30	Stockholm, Sweden 16th World Veterans Championships	wvc2012@gmail.com www.wvc2012.com
Aug 10-12	Neustadt a.d. Weinstrasse 55th International Veterans Tournament	Juergen Bock juergenbock10@alice.de
Aug 25-28	Fortaleza, Brazil 1st Veterans Brazil Open	edir@cbtn.org.br edimilsompinheiro@gmail.com
Sep 1-2 *)	Sunderland, England Vetts North-Eastern Masters	Roy Norton roywnorton@aol.com
Oct 13-14 *)	Wolverhampton, England Vetts Midland Masters	Roy Norton roywnorton@aol.com
Dec 1-2 *)	Norwich, England Vetts Eastern Masters	Roy Norton roywnorton@aol.com
2013 May 27- June 1	Bremen, Germany 10th European Veterans Championships	
2014	Auckland, New Zealand 17th World Veterans Championships	

2015 Tampere, Finland
11th European Veterans Championships

2016 Alicante/Elche, Spain
18th World Veterans Championships

In order to keep the calendar updated, please pass information about additional veterans events to:

Hans Westling, Skanegatan 17B, 411 40 Gothenburg, Sweden
Email: westling.hans@telia.com



Scharff

...Reisen für den besonderen Geschmack

16. Tischtennis Senioren-WM



Stockholm

25. - 30. Juni 2012

Anreise - Übernachtung - Anschlussreisen



Blick auf die Altstadt von Stockholm

Liebe Kunden und Freunde,

ich freue mich, Ihnen hiermit unseren Prospekt für die Tischtennis-Weltmeisterschaften 2012 in Stockholm überreichen zu dürfen.

Wir haben mit allergrößter Sorgfalt die Hotels, Vor- und Anschlussreisen und Ausflüge zusammengestellt. Ebenso haben wir Stockholm bereits mehrmals besucht, um die Qualität der Hotels sowie die ordnungsgemäße Organisation für Sie zu gewährleisten.

Wir freuen uns bereits jetzt auf ein sicherlich großartiges Event.

Hier einige Besonderheiten unseres Angebotes:

Wir haben **Hotels mit sehr gutem Standard zu günstigen Preisen** für Sie reserviert.

Die **sportliche Anmeldung dieses Jahr wir für Sie durch**, beiliegend finden Sie das Anmeldeformular.

Das **Ticket für die öffentlichen Verkehrsmittel** - ersetzt den Shuttleservice - können Sie über uns bestellen.

Unsere wunderschönen **Vor- und Anschlussreisen** finden alle **in kleiner Gruppe** statt.

Erstmalig bieten wir dieses Jahr auch **Vor- und Anschlussreisen für Selbstfahrer im eigenen PKW oder Mietwagen** an!

Wir freuen uns, gemeinsam mit Ihnen eine wunderschöne Weltmeisterschaft zu erleben!

Für Fragen, Infos und Buchungen stehen ich, mein Sohn Jörg oder Micha Laufer gerne jederzeit zur Verfügung.

Bis in Stockholm verbleibe ich mit sportlichen Grüßen,

Ihr



Scharff H.
Helmut Scharff
Geschäftsführer
Scharff Reisen



Stockholm - Blick über die Innenstadt



Schloss Drottningholm



Freilichtmuseum „Skansen“

Stockholm

"Stockholm ist aus Felsen und Wasser gemacht", beschreibt ein Reiseführer aus dem 19. Jh. die schwedische Hauptstadt. Der felsige Untergrund der 14 Inseln der Stadt ist durch die Bebauung kaum noch erkennbar. Fast wirkt es, als würden die Stadtviertel auf dem Wasser treiben. Gerne wird Stockholm deshalb mit Venedig verglichen, aber dabei ein spezifisch nordisches Element unterschlagen. Der starke Kontrast zwischen hellen Sommern und dunklen Wintern macht die spezielle Atmosphäre aus und gibt der Stadt zwei völlig unterschiedliche Gesichter: heiter, wenn die Sommersonne scheint und die Nächte hell sind, kühl und melancholisch in der kalten Jahreszeit. Stockholm ist mit rund 850.000 Einwohnern die größte Stadt des Landes, Sitz des Königshauses und der Regierung - eine Metropole am Wasser zwischen Ostsee und Mälarsee, was viele Möglichkeiten für Sport und Freizeit bietet. Lebensfreude, Sportlichkeit und Nähe zur Natur prägen das Lebensgefühl in der schwedischen Hauptstadt - eine historische Hansestadt, in der heute die neuesten skandinavischen Trends entstehen. Die Stockholmer feiern und shoppen gerne. Dieser schwedischen Leidenschaft kann man zu Fuß u. a. zwischen Hamngatan und Stureplan nachkommen. Nahe diesem Platz gehört das prächtig restaurierte Jugendstil-Schwimmbad Sturebadet zum Komplex einer eleganten Einkaufspassage. Nebenan lädt der Delikatessenmarkt in der über hundertjährigen Eisenkonstruktion der Ostermalshallen zum Schlemmen ein. Reizvoll ist auch das Umland der Hauptstadt, vor allem der blaue Mälarsee mit seinen grünen Inseln und Buchten, dessen Ufer hübsch restaurierte Adelspaläste zieren und natürlich der „Schärengarten“, die einzigartige Insellandschaft aus rund 30.000 Inseln und Inselchen in der Ostsee.

WVC 2012

Für die Austragungshalle(n) gilt das One-minute (Ein-Minuten) - Konzept – die drei Hallen Ericsson Globe, Hovet und Annexet sind unter einem Dach innerhalb einer Minute leicht zu erreichen. Innerhalb von 10 Minuten können Sie außerdem problemlos die Mehrzahl unserer angebotenen Hotels und das Stadtzentrum erreichen. Mit der sportlichen Anmeldung zur WM können Sie ein vergünstigtes Wochenticket für die öffentlichen Verkehrsmittel in Stockholm bestellen. Das ist auf alle Fälle anzuraten, denn der ÖPNV in Stockholm funktioniert ganz hervorragend. Sie können sowohl Hotels als auch Halle gut mit Bahn & Bus erreichen sowie den kompletten Großraum Stockholm mit diesem Ticket erkunden. Die Veranstalter haben die **Teilnehmerzahl** der WM auf maximal **2800 Spielerinnen & Spieler begrenzt. Eine frühzeitige Anmeldung ist deshalb unbedingt notwendig!**





Reiseinformationen Stockholm & Schweden



Lage

Stockholm liegt an der schwedischen Ostseeküste. Ein Meerbusen umschließt die Stadt im Osten mit zahlreichen Buchten, Landzungen sowie etwa 30.000 größeren und kleineren Inseln (Schären).

Entfernungen (Luftlinie): Hamburg & Berlin 800 km, München / Stuttgart 1300 km, Köln 1150 km.

Sprache

Landessprache ist Schwedisch. Mit Englisch können Sie sich grundsätzlich verständigen. Wir werden als deutscher Ansprechpartner mit einem Team vor Ort sein und Ihnen mit Rat und Tat zur Seite stehen.

Klima / Reisezeit

Der Sommer kann in Schweden trotz der nördlichen Lage manchmal überraschend heiß sein, gelegentlich wärmer als zur gleichen Zeit in Mitteleuropa. Man stellt sich aber am besten auf wechselhaftes Wetter ein. Eine Besonderheit sind die extrem langen Tage kurz nach der Sommersonnwende (22.06.) - richtig dunkel wird es in Stockholm zu dieser Jahreszeit nur 1-2 Stunden!

Einreise

Für die Einreise nach Schweden ist ein gültiger Reisepass oder ein gültiger Personalausweis erforderlich. Die Mitnahme von Haustieren ist mit einer strengen Einfuhrprozedur verbunden.

Geld und Wechselkurse

Die schwedische Währung heißt Krone (Abkürzung SEK). Der Wechselkurs zum Euro liegt in etwa bei 9,- SEK für einen Euro (Stand Juli 2011). Mit der EC-Karte (heute Maestro) kann man sowohl Geld an Geldautomaten abheben sowie bezahlen, alle gängigen Kreditkarten (Mastercard, Visa, American Express) werden akzeptiert.

Preisniveau

Die Preise in Schweden sind mit unseren zu vergleichen. Lebensmittel, insbesondere Süßigkeiten, sind jedoch mitunter deutlich teurer als in Deutschland. Alkoholische Getränke mit Ausnahme von Leichtbier werden in Schweden nur im Monopolgeschäft Systembolaget verkauft. Überdies sind sie hoch besteuert und daher im Vergleich zu anderen europäischen Ländern sehr teuer.

Informationen zur 16. TT Senioren-Weltmeisterschaft

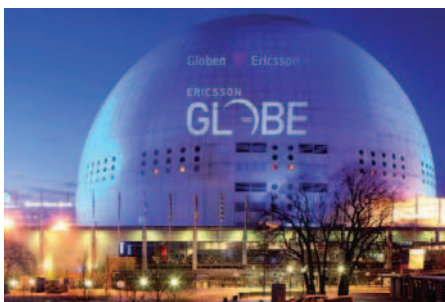

Zeit und Ort

Die 16. Tischtennis Weltmeisterschaften der Senioren finden vom 25. bis 30. Juni 2012 in der Ericsson Globe Arena in Stockholm (Schweden) statt. Alle Hallen sind unter einem Dach vereint.

Vorläufiger Zeitplan

Sa., 23.06. & So., 24.06.2012

Akkreditierung, Training, am Sonntag Abend Eröffnungsfeier

Mo., 25.06. & Di., 26.06.2012

Gruppenspiele, Qualifikation

Mi., 27.06.2012

Spielfreier Tag

Do., 28.06. & Fr., 29.06.2012

Haupt- und Trostturnier, am Freitag Galadiner (vom Verband)

Sa., 30.06.2012

Halbfinale & Finale, Siegerehrung und Abschlusszeremonie

Teilnahme

An den Weltmeisterschaften dürfen alle interessierten Tischtennisspieler/innen teilnehmen, die älter als 40 Jahre alt sind oder im Jahr der WM 40 Jahre alt werden (geboren 1972 oder früher). Hierzu zählen auch diejenigen, die in den Monaten nach der WM (Juli bis Dezember 2012) 40 Jahre alt werden.

Altersklassen

Die Einteilung der Altersklassen ist wie folgt geregelt:

- 40 - 49 Jahre (geb. 1972 oder früher)
- 50 - 59 Jahre (geb. 1962 oder früher)
- 60 - 64 Jahre (geb. 1952 oder früher)
- 65 - 69 Jahre (geb. 1947 oder früher)
- 70 - 74 Jahre (geb. 1942 oder früher)
- 75 - 79 Jahre (geb. 1937 oder früher)
- 80 - 84 Jahre (geb. 1932 oder früher)
- ab 85 Jahre (geb. 1927 oder früher)

Ausführliche Details bez. Teilnahmebedingungen und Regeln der Weltmeisterschaft finden im Sie Internet auf unserer TT-Reisewebsite:

www.tischtennisreisen.com

Sportliche Meldung

Eine Buchung unseres Komplettpaketes beinhaltet nicht die sportliche Anmeldung zur WM.

Diese führen wir aber selbstverständlich für unsere Kunden durch - wir haben hierfür eine entsprechende Vereinbarung mit dem Veranstalter getroffen.

Tragen Sie bitte die geforderten Daten auf dem beilegenden Formular. Details zum Reglement senden wir Ihnen gerne zu. Sie finden alle Details auch auf unserer Internetseite www.tischtennisreisen.com.

Teilnahmegebühren:

Anmeldungen bis 31.12.11:

Spieler 140,- Euro
Begleitperson 55,- Euro

Anmeldungen bis 01.01.-31.03.12

Spieler 180,- Euro
Begleitperson 55,- Euro

Wichtiger Hinweis:

Wenn die Begleitperson das vergünstigte Ticket für die öffentlichen Verkehrsmittel (siehe Seite 4) nutzen möchte, dann muss auch eine entsprechende sportliche Anmeldung als Beleitperson erfolgen, da das Ticket mit dieser Anmeldung verbunden ist.



Unser Angebot im Überblick



Grundreise 8 Tage / 7 Nächte:

Reiseverlauf:

- Anreise entweder im eigenen PKW oder per Flugzeug
- 24.06. Ankunft in Stockholm
bei über uns gebuchtem Flug: Transfer zum Hotel
- 24.06.-
01.07. Aufenthalt in Stockholm zur WM
- 01.07. Heimreise oder Beginn Ihrer Anschlussreise

Hotels und Preise für die Grundreise: siehe Seiten 6 & 7.

Vor- & Anschlussreisen

Hinweis: alle Vorreisen enden am 23.06., die zusätzliche Nacht 23.-24.06. in Stockholm ist bereits im Reisepreis der Vorreise enthalten!

Geführte Bus- und Schiffsreisen:

- **Postschiffreise Hurtigruten Vor- & Anschlussreise**
Die Postschiffreisen entlang der norwegischen Küste gehören zu den absoluten Traumreisen dieser Erde. Beide Varianten (Vor- und Anschlussreise) auf der nordgehenden Route von Bergen nach Kirkenes im hohen Norden!
- **Busrundreise Süd- & Mittelschweden Vor- & Anschlussreise**
Busrundreise ab/bis Stockholm führt Sie in 8 Tagen zu den sehenswerten Höhepunkten Südschwedens und hinauf bis Dalarna in der Mitte Schwedens. Dort ist Schweden noch wirklich ursprünglich.
- **Göta-Kanal - mit dem Schiff von Göteborg nach Stockholm Vorreise**
5-tägige Schiffsreise auf der wohl schönsten Wasserstraße Skandinaviens mit einem nostalgischen Flussschiff fernab jeder Hektik quer durch Südschweden nach Stockholm.

- **Naturerlebnis in Lappland nördlich des Polarkreises Anschlussreise**

4-tägige Flugreise in den hohen Norden Schwedens, in eine Naturlodge in den Weiten Lapplands. Einmalige Naturerlebnisse warten auf Sie!

- **Norwegens malerische Fjorde Anschlussreise**

Acht Tage reisen Sie mit dem Bus ab/bis Oslo durch die Fjord-Wunderwelt Südnorwegens - ein Genusserelebnis für alle Sinne.

- **Ostseekreuzfahrt mit Tallinn & Sankt Petersburg Anschlussreise**

5-tägige Schiffsreise auf der der M/S Princess Anastasia. Sie erleben Mittelalterromantik in Tallinn, der Hauptstadt Estlands und Prunk & Pracht im russischen St. Petersburg.

- **Baltikum & Helsinki - 3 Hauptstädte Anschlussreise**

7-tägige Schiffs-/Busreise in die beiden baltischen Städtejuwele Tallinn & Riga sowie ins finnische Helsinki. Eine einmalige Städtekombination!

Selbstfahrer-Autoreisen

Unterkünfte & Halbpension sind bei diesen Reisen bereits vorgebucht, ebenso erhalten Sie einen Tourenvorschlag mit zahlreichen Besichtigungs- und Reisetipps.

- **PKW-Rundreise Süd- und Mittelschweden Vor & Anschlussreise / Mietwagen oder eigener PKW**

Eine Rundreise im eigenen PKW oder im Mietwagen mit den Highlights Süd- und Mittelschwedens.

- **PKW-Reise Trelleborg - Stockholm Vorreise / eigener PKW**

Vom Fährhafen Trelleborg ganz im Süden Schwedens geht es in 5 Tagen entlang der Westküste nach Stockholm.

- **PKW-Reise Stockholm - Göteborg Anschlussreise / eigener PKW**

Von Stockholm geht es in 7 Tagen über Dalarna in Mittelschweden und die großen südschwedischen Seen nach Göteborg bzw. Trelleborg für die Fährückfahrt nach Deutschland.

Die beiden Reisen Trelleborg - Stockholm & Stockholm - Göteborg können auch kombiniert werden, so dass Sie vor und nach der WM alle Höhepunkte Südschwedens erleben.

Individuelle Reiseausarbeitung

Gerne arbeiten wir Ihnen natürlich auch ein individuelles Programm für Ihre Vor- oder Anschlussreise aus. Gerade bei den Reisen mit dem eigenen PKW oder Mietwagen (siehe Infokasten auf Seite 19) können wir jeden individuellen Reisewunsch erfüllen - und die Vorausbuchung von Hotels lohnt sich hier in jedem Fall!



Fluganreise nach Stockholm



Von allen großen deutschen Flughäfen aus läßt sich Stockholm gut erreichen, in vielen Fällen per Nonstop-Flug. Ebenfalls sind Abflüge ab Österreich, Schweiz, Frankreich und Italien möglich.

Unsere bevorzugten Partner sind Lufthansa und SAS Scandinavian Airlines, die beiden Star Alliance Partner (Meilen sammeln möglich) bieten viele gute Verbindungen nach Stockholm.



Scandinavian Airlines

Um Ihnen den bestmöglichen Flugtarif zu garantieren, arbeiten wir mit **tagesaktuellen Flugpreisen**, den sogenannten Tagespreisen.

In der heutigen Zeit ändern sich die Flugpreise täglich, je früher man bucht umso günstiger ist das Ticket. Eine frühzeitige Flugreservierung/Buchung ist somit absolut notwendig.

In dem Flugpreis, den wir Ihnen dann individuell anbieten, ist der Transfer Flughafen – Hotel – Flughafen in Stockholm bereits inklusive.

Auch Tickets der „sogenannten“ Billigflieger können über uns bestellt werden (Ausnahme Ryanair)

Ebenfalls buchbar ist Rail & Fly (Zug zum Flug), unabhängig von der Fluggesellschaft. Preis - jeweils für Hin- & Rückfahrt 2. Klasse - bis 400 km Bahnentfernung 65,- Euro pro Person, über 400 km Bahnentfernung 109,- Euro pro Person.

PKW-Anreise nach Stockholm



Selbstverständlich können Sie auch mit dem eigenen PKW anreisen, wir buchen gerne Ihre Fährfahrt.

Fährverbindungen

Es gibt nach Stockholm aktuell keine direkte Fährverbindung mehr ab Deutschland. Verbindungen gibt es mit **TT-Line von Travemünde nach Trelleborg** ganz am südlichen Ende Schwedens oder mit **Stena Line von Kiel nach Göteborg**.

TT-Line Travemünde-Trelleborg

Frühbucherpreise, gültig bis 31.03.2012

Tagesüberfahrt einfache Fahrt (ca. 10.00-17.00 Uhr)

Mo.-Do. je PKW* 95,- Euro, 2-Bett-Kabine 50,- Euro
Fr.-So. je PKW* 110,- Euro, 2-Bett-Kabine 50,- Euro

Nachtüberfahrt einfache Fahrt (ca. 22.00-07.00 Uhr)

Mo.-So. je PKW* 160,- Euro, Kabine ab** 85,- Euro

Die Tagüberfahrt können Sie ohne Kabine als Deckspassage buchen, bei der Nachtüberfahrt ist die Buchung einer Kabine obligatorisch.

* PKW inkl. 1-5 Personen, Preis gültig bei Buchung bis 31.03.2012.

** unterschiedliche Preise für Innen- & Außenkabinen

Preise für **Stena Line Kiel-Göteborg** lagen bei Drucklegung leider noch nicht fest. Diese kommen voraussichtlich im September 2011, bei Interesse bitte anfragen!



WM-Grundreise Unsere Hotels in Stockholm

Diese Leistungen sind im Preis für die Grundreise vom 24.06. bis 01.07.2012 inklusive:

7 Übernachtungen

7 Nächte im Doppelzimmer mit Frühstück im gewählten Hotel. Einzelzimmer gegen Aufpreis.

Scharff Reisen - Hilfe vor Ort

Wie gewohnt sind wir vor Ort und in der Halle mit einem Informationsstand präsent.

Reiserücktrittskostenversicherung

Es ist eine Reiserücktrittskostenversicherung mit 20% Selbstbehalt inklusive.

Umfangreiche Reiseinfos

Sie erhalten detaillierte Reiseunterlagen mit vielen Infos rund um Ihre Reise.

Reiseführer

Ein Schweden-Reiseführer pro Zimmer informiert Sie über alles Wissenswerte.

Routenbeschreibung PKW-Anreise

Bei eigener Anreise per PKW erhalten Sie auf Wunsch von uns eine Routenbeschreibung von Ihrem Heimatort aus.

Sicherungsschein

Reisepreisabsicherung, gesetzlich vorgeschrieben laut BGB.

Wir bieten in Stockholm keinen Bus-Shuttleservice an, stattdessen gibt es **sehr günstige Dauerkarten für die öffentlichen Verkehrsmittel Stockholms**. Einfach im Formular für die sportliche Anmeldung mit auswählen!

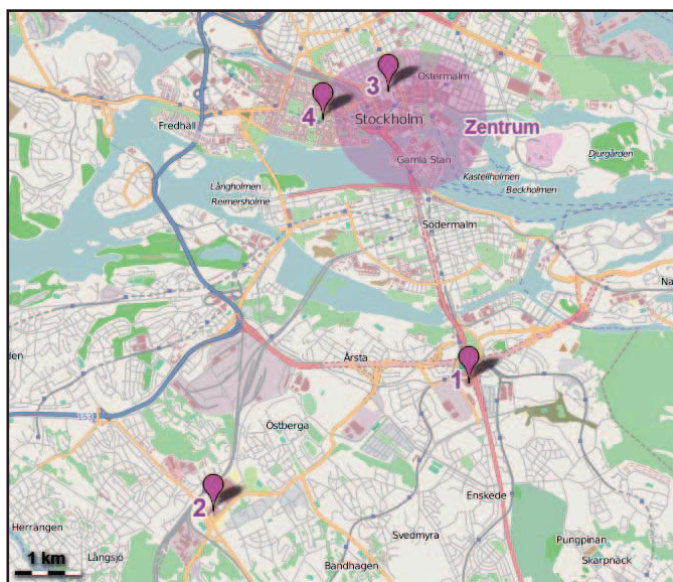

Lage unserer WM Hotels zur Globen Arena:

- 1 Globen Arena & Quality Hotel Globe
- 2 Hotel Rica Talk
- 3 Hotels Rica Kungsgatan, Rica Stockholm und Scandic Norra Bantorget
- 4 Hotel First Amaranten

Kartenbild © OpenStreetMap Mitwirkende, CC-BY-SA

Unsere Empfehlung!

Rica Talk ****



Lage: südlich des Zentrums am Messengelände gelegen. Zur Globen-Arena gelangen Sie mit öffentlichen Verkehrsmitteln in 20 Minuten (Bus ohne Umsteigen, Bahn 1x Umsteigen).

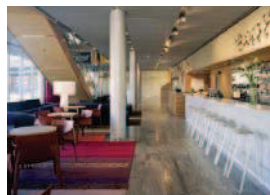

Das spektakuläre "Rica Talk Hotel" wurde 2006 erbaut und hat bereits mehrere Preise gewonnen. Freuen Sie sich auf kostenfreien Zugang zur Sauna und zum Fitnessraum sowie auf Zimmer mit kostenfreiem WLAN.



Die hellen und modernen Zimmer im Rica Talk Hotel verfügen über Holzböden, Kabel-TV und Kühlschrank. Zudem bieten alle eine Klimaanlage und Badezimmer mit Badewanne oder Dusche. Jeden Morgen wird Ihnen ein Frühstücksbuffet serviert. Das Restaurant Meet serviert sowohl typisch skandinavische Speisen als auch internationale Gerichte. Die Mingle Bar bietet Snacks, Drinks und gelegentlich Live-Musik. Ein Fahrradverleih ist ebenfalls vorhanden.

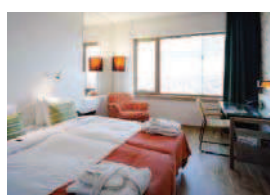

Preis für die Grundreise

pro Person im Doppelzimmer:	485,- Euro
Zuschlag EZ bzw. DZ zur Alleinbenutzung:	195,- Euro
Aufpreis Verlängerungsnacht DZ/EZ p.P.	65,- / 90,- Euro
Rabatt für DerCLUB-Mitglieder p.P.	30,- Euro



Rica Kungsgatan ****

Lage: im Stadtzentrum, mit öffentlichen Verkehrsmitteln gelangen Sie in 20 Minuten zur Globen-Arena (1x Umsteigen).

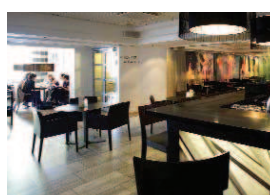

Das Hotel liegt oberhalb des historischen Kaufhauses PUB direkt neben dem Hötorget-Platz. Freuen Sie sich auf kostenfreies WLAN und das abwechslungsreiche Frühstücksbuffet.



Die Zimmer des Rica Hotel Kungsgatan sind hell und im skandinavischen Stil eingerichtet und verfügen über Holzböden. Sat-TV und Klimaanlage gehören zum weiteren Komfort.



Als Gäste des Rica Kungsgatan nutzen Sie ermäßigt das nahe gelegene Gesundheitszentrum Centralbadet. Nur 200 m entfernt bietet es Whirlpools, Saunen und einen Innenpool. Mit dem Hotellift gelangen Sie direkt in den dritten Stock des Kaufhauses PUB. Außerdem befinden sich Kinos, Bars und Restaurants ganz in Ihrer Nähe.

Preis für die Grundreise

pro Person im Doppelzimmer:	595,- Euro
Zuschlag EZ bzw. DZ zur Alleinbenutzung:	165,- Euro
Aufpreis Verlängerungsnacht DZ/EZ p.P.	79,- / 105,- Euro
Rabatt für DerCLUB-Mitglieder p.P.	30,- Euro



Rica Stockholm ****

Lage: im Stadtzentrum, mit öffentlichen Verkehrsmitteln gelangen Sie in 20 Minuten zur Globen-Arena (1x Umsteigen).



Das Hotel liegt gleich um die Ecke von der Einkaufsstraße Drottninggatan und 500 Meter vom Hauptbahnhof von Stockholm entfernt und bietet Ihnen ein reichhaltiges Frühstücksbuffet und kostenlosen Zugang zu Sauna und WLAN. Die schallisolierten Zimmer des Rica Hotel Stockholm verfügen über Holzböden, Klimaanlage und Kabel-TV.



Im Sommer wird Ihnen das Frühstück im beeindruckenden Innenhof serviert. Das Mittagessen genießen Sie im Restaurant Oasen, Kaffee, Gebäck und Sandwiches hingegen im Café Oasen. Die Mitarbeiter des Rica Stockholm empfehlen Ihnen gerne lokale Bars, Restaurants oder Sehenswürdigkeiten. Das Hotel liegt nur 1 U-Bahnstation von der Gamla Stan (Altstadt) entfernt.

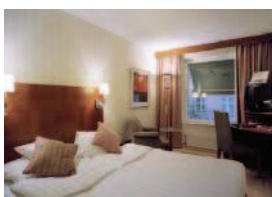

Preis für die Grundreise

pro Person im Doppelzimmer:	595,- Euro
Zuschlag EZ bzw. DZ zur Alleinbenutzung:	295,- Euro
Aufpreis Verlängerungsnacht DZ/EZ p.P.	79,- / 125,- Euro
Rabatt für DerCLUB-Mitglieder p.P.	30,- Euro



Quality Globe ***

Lage: direkt an der Halle Globen-Arena.



Das Quality Hotel Globe liegt im Einkaufs- und Vergnügungsviertel Globen rund 5 km vom Stockholmer Stadtzentrum entfernt. Freuen Sie sich auf Zimmer mit Sat-TV und kostenfreiem WLAN.



Die Ausstattung der geräumigen Zimmer im Quality Hotel Globe ist mit Merkmalen von 6 verschiedenen Kontinenten geprägt. Die meisten Zimmer verfügen über separate Sitz- und Schlafbereiche.



Entspannen Sie im Ruhebereich auf der obersten Etage mit Sauna, Dampfbad, Whirlpool und Panoramablick. Hier befinden sich auch Laufbänder und Heimtrainer.

Das Frühstück wird im Restaurant Arena serviert, Mittagessen und Abendessen werden im Restaurant in der Lobby gereicht.

Preis für die Grundreise

pro Person im Doppelzimmer:	855,- Euro
Zuschlag EZ bzw. DZ zur Alleinbenutzung:	auf Anfrage
Aufpreis Verlängerungsnacht DZ p.P.	120,- Euro
Rabatt für DerCLUB-Mitglieder p.P.	30,- Euro



First Amaranten ****

Lage: im Stadtzentrum, mit öffentlichen Verkehrsmitteln gelangen Sie in 20 Minuten zur Globen-Arena (1x Umsteigen).

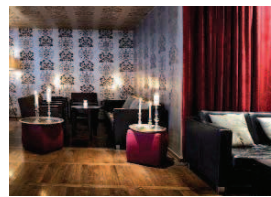

Das First Hotel Amaranten liegt 300 Meter vom U-Bahnhof Rådhuset entfernt. In 10 Gehminuten erreichen Sie das Rathaus und den Hauptbahnhof von Stockholm. Das Spa und das Fitnesscenter können Sie kostenfrei nutzen.



Alle Zimmer bieten Holzböden, einen Flachbild-TV und kostenloses WLAN. Zu den Spa- und Wellnesseinrichtungen im Hotel Amaranten gehören eine Sauna und ein kleiner Pool. Der hotel-eigene Fitnessraum lädt zum Training ein.

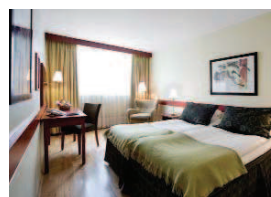

Das Restaurant des Amaranten ist auf internationale Gourmetküche spezialisiert. Zu den Gerichten wählen Sie einen passenden Wein aus dem großen Sortiment.

Preis für die Grundreise

pro Person im Doppelzimmer:	589,- Euro
Zuschlag EZ bzw. DZ zur Alleinbenutzung:	260,- Euro
Aufpreis Verlängerungsnacht DZ/EZ p.P.	79,- / 119,- Euro
Rabatt für DerCLUB-Mitglieder p.P.	30,- Euro



Scandic Norra Bantorget ****

Lage: im Stadtzentrum, mit öffentlichen Verkehrsmitteln gelangen Sie in 20 Minuten zur Globen-Arena (1x Umsteigen).



Das Scandic Norra Bantorget erwartet Sie im Herzen von Stockholm, nur 100 Meter von der Einkaufsstraße Drottninggatan.



Freuen Sie sich auf gut ausgestattete und komfortable Zimmer mit kostenfreiem WLAN. Zur Zimmerausstattung gehören Tee- und Kaffeekocher, Safe und ein separates Bad mit Dusche.

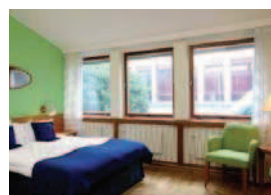

Im hauseigenen Restaurant können Sie traditionelle schwedische Küche und internationale Gerichte genießen. Bei sommerlichen Temperaturen werden Sie auch gerne auf der Dachterrasse bedient. Morgens stärken Sie sich an einem reichhaltigen Frühstücksbuffet mit Bioprodukten.

Das Scandic ist ein Nichtraucherhotel.

Preis für die Grundreise

pro Person im Doppelzimmer:	625,- Euro
keine Einzelzimmer buchbar	
Aufpreis Verlängerungsnacht DZ p.P.	85,- Euro
Rabatt für DerCLUB-Mitglieder p.P.	30,- Euro



Ausflugsprogramm für den spielfreien Tag (Mittwoch, 27.06.2012)



Blick auf die Altstadt „Gamla Stan“

Stadtrundfahrt mit Vasa-Museum & Rathausbesichtigung

halbtägig am Vormittag, ca. 9:00-12:00 Uhr

Während dieser Stadtrundfahrt in Stockholm, sehen Sie u.a. die mittelalterliche Altstadt "Gamla Stan", Rathaus, Insel Djurgården. Inklusive Innenbesichtigung des Rathauses (fantastischer Blick aus dem über 100 m hohen Turm) und des Vasa-Museums (ein historisches Segelschiff, das auf seiner Jungfernfahrt 1628 noch im Hafen von Stockholm gesunken ist). Deutschsprachig geführt!

Mindestteilnehmerzahl: 20 Personen

Preis pro Person: **49,- Euro**

Mit dieser Stadtrundfahrt können Sie die drei folgenden Nachmittagsausflüge kombinieren zu einem Ganztagesausflug!



Ausflugschiff on tour

Kleine Bootsrundfahrt durch den Schärengarten

am Nachmittag, ca. 13:30-16:00 Uhr

Unser Tipp - in Kombination mit der Stadtrundfahrt!

Während dieser ca. 2,5-3-stündigen Bootfahrt mit einem der schönen historischen Ausflugsschiffe erleben Sie die Schärenküste von Stockholm. Vom Wasser aus sieht man die Stadt und ihr Umland aus einer ganz anderen Perspektive und lernt die grüne Seite der Stadt besonders gut kennen. Inklusive Mittagessen an Bord!

Mindestteilnehmerzahl: 20 Personen

Preis pro Person: **59,- Euro**

in Kombi mit Stadtrundfahrt: 99,- Euro



Schloss Drottningholm

Mit dem Schiff zum Schloss Drottningholm

am Nachmittag, ca. 13:00-17:00 Uhr

Mit dem Schiff geht es vom Stadhuskajen Pier zum Schloss Drottningholm (UNESCO Weltkulturerbe). Es ist das am besten bewahrte königliche Schloss Schwedens aus dem 17. Jahrhundert, zusammen mit dem exotischen kleinen „China-Schloss“, dem Schlosstheater und dem wunderbaren Schlosspark bildet Drottningholm ein einzigartiges Ensemble. Seit 1981 ist das Schloss der feste Wohnsitz der Königlichen Familie. Der größte Teil des Schlosses und der Parkanlage sind aber ganzjährig für Besucher geöffnet. Rückfahrt mit dem Bus. Ausflug inkl. deutschsprachiger Führung!

Mindestteilnehmerzahl: 20 Personen

Preis pro Person: **69,- Euro**

in Kombi mit Stadtrundfahrt: 109,- Euro



Schwedenedylle mitten in der Stadt

Geführter Besuch des Skansen-Freilichtmuseums

am Nachmittag, ca. 13:00-17:00 Uhr

Das 1891 von Artur Hazelius gegründete Museum war das erste Freilichtmuseum der Welt. Es zeigt das Leben, die Geschichte und die Traditionen Schwedens. Es gibt eine Zoo-Abteilung mit nordischen Tieren (z.B. Bären, Robben, Elche und Wölfe), sowie Vorführungen von traditionellem Handwerk, Volksmusik und Tanz. Ein einmaliges Museumserlebnis mitten in Stockholm, inkl. deutsch sprechender Reiseleitung.

Mindestteilnehmerzahl: 20 Personen

Preis pro Person: **39,- Euro**

in Kombi mit Stadtrundfahrt: 85,- Euro

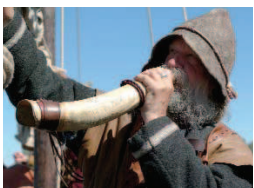

Schwedenedylle mitten in der Stadt

Bootsausflug in die Wikingerstadt Birka

ganztägig, ca. 09:00-17:00 Uhr

Auf einer Insel im Mälaren See befinden sich die Überreste der ehemaligen Wikingerstadt Birka t. Vom 8. bis zum 10. Jahrhundert war Birka ein bedeutender Handelsplatz. Besonders in den Sommermonaten lohnt sich ein Besuch. Neben einem kleinen Museum, das aber nicht so viele Funde enthält, die aus Sicherheitsgründen in Stockholmer Museen aufbewahrt werden, kann man im Freiland Rekonstruktionen von Häusern und Booten aus der Wikingerzeit besichtigen. Auch für Naturfreunde lohnt sich der Ausflug, da die Insel Björkö, auf der sich Birka befindet, ein herrliches Fleckchen Erde ist. Hin- und Rückfahrt mit dem Boot, durchgängige deutsch sprechende Reiseleitung inklusive.

Mindestteilnehmerzahl: 20 Personen

Preis pro Person: **79,- Euro**



8 Tage Vor- oder Anschlussreise **klassische Busrundreise Süd- & Mittelschweden** **Auf den Spuren von Astrid Lindgren**



Schloss Kalmar



Göteborg



malerisches Fischerdorf Lysekil

1. Tag:

Stockholm - Uppsala - Eskilstuna

Abholung durch Ihre deutsch sprechende Reiseleitung am Flughafen Arlanda (Vorreise) bzw. von Ihrem Hotel in Stockholm. Ihre Reise beginnt mit einer Fahrt nach Uppsala. Dort haben Sie Gelegenheit den berühmten Linné-Garten und die Universität zu besuchen. Weiter geht die Fahrt nach Eskilstuna.
Übernachtung und Abendessen in Eskilstuna

2. Tag:

Mariefred - Nyköping - Linköping

Der heutige Tag führt Sie von Eskilstuna nach Mariefred. Hier thront das Schloss Gripsholm majestätisch über der Stadt. Weiterfahrt nach Linköping über Nyköping, eine der wunderschönen Städte an der Ostseeküste.
Übernachtung und Abendessen in Linköping.

3. Tag:

Vadstena - Vätternsee - Jönköping

Der heutige Tag führt Sie von Linköping nach Vadstena. Anschließend geht es weiter entlang Schwedens zweitgrößtem See, dem Vätternsee bis nach Gränna. Dort erwartet Sie die Welt der Zuckerstangen- und Knäckebrotbäckereien. Anschließend geht die Fahrt weiter nach Jönköping. Am Abend können Sie in der Stadt auf Entdeckungstour gehen.
Abendessen und Übernachtung in Jönköping.

4. Tag:

Kalmar & Småland

Heute steht ein Ausflug nach Kalmar an. Die Stadt liegt am Brückenfuß zur Insel Öland und verfügt über eine schöne historische Altstadt. Noch ein weiterer Programmpunkt wartet heute auf Sie. Småland ist das Reich des Glases. Hier liegen die weltbekannten schwedischen Glashütten dicht beieinander. Sie haben

die Gelegenheit eine dieser Hütten zu besuchen und das faszinierende Schauspiel der Glasbläser, wie sie aus glühenden Glasmassen schönes farbenprächtiges Kristallglas formen, zu beobachten.

Abendessen und Übernachtung wie am Vortag.

5. Tag:

Göteborg - Vänernsee

Morgens geht es auf direkter Route nach Göteborg, Schwedens zweitgrößter Stadt. Eine Stadtrundfahrt führt Sie entlang der interessantesten Sehenswürdigkeiten der Hafenstadt. Freuen Sie sich u.a. auf die Gustav-Adolf-Torg Avenue, das moderne Operngebäude und den Liseberg-Park. Weiter geht es nach Trollhättan, wo Sie die Schleußen des Göta Kanals besichtigen werden. Ihr heutiger Übernachtungsstandort ist Vänersborg am Vänernsee.

Abendessen & Übernachtung in Vänersborg

6. Tag:

Schwedens Westküste

Heute unternehmen Sie einen Ausflug an die Westküste Schwedens. Genießen Sie Ihren Aufenthalt in den schönen, alten Fischerdörfern Smögen und Lysekil.

Abendessen und Übernachtung wie am Vortag.

7. Tag:

Vänernsee - Dalarna (Mittelschweden)

Die heutige Tagesetappe führt Sie gen Norden entlang des Vänernsees – des größten Sees Schwedens – nach Häverud. Die dortige Trogbücke wurde 1868 erbaut und ist eine Kombination von Straße, Eisenbahn und Aquäduktbrücke. Auf Ihrer Fahrt haben Sie außerdem die Gelegenheit, das Museum Mårbacka der Autorin Selma Lagerlöfs

zu besuchen. Sie reisen weiter in die Region Dalarna am Siljansee.

Übernachtung und Abendessen in Borlänge.

8. Tag: Stockholm

Nach dem Frühstück nähert sich Ihre Reise dem Ende. Ihre Fahrt führt Sie durch die Region Dalarna zum Flughafen Arlanda (Anschlussreise) bzw. nach Stockholm zu Ihrem Hotel für die WM-Woche.

(Programmänderungen vorbehalten)

Leistungen, die überzeugen:

- 7x Übernachtung / Frühstück in guten Mittelklassehotels
- Halbpension
- Busreise im klimatisierten Komfortreisebus mit WC
- Alle Besichtigungen laut Reiseverlauf mit nötigen Eintrittsgeldern
- durchgängige deutsch sprechende Reiseleitung
- Scharff-Reisebegleitung
- Infomaterial und Reiseführer
- Versicherungsschein lt. BGB

Reisepreis pro Person

Vorreise 16.-23.06.2012

Die Übernachtung 23.-24.06. in Ihrem Hotel in Stockholm ist bereits im Preis der **Vorreise** enthalten!

im Doppelzimmer **1295,- Euro**
Einzelzimmerzuschlag 265,- Euro

Anschlussreise 01.-08.07.2012

im Doppelzimmer **1225,- Euro**
Einzelzimmerzuschlag 245,- Euro

Der CLUB-Rabatt **30,- Euro**

Mindestteilnehmerzahl: 20 Personen



8 Tage Vor- oder 7 Tage Anschlussreise

Postschiffreise Hurtigruten - erfüllen Sie sich einen Lebenstraum!



Hurtigrutenschiff in enger Fjorddurchfahrt



Die Panorama Lounge



Blick in den Geiranger Fjord

Noch vor 116 Jahren waren die prachtvollen Landschaftspanoramen der norwegischen Fjordküste für die meisten Menschen nur vom Land aus zu bewundern. Erst als Kapitän Richard With die erste regelmäßige Postverbindung zwischen Süd- und Nordnorwegen ins Leben rief, begann für die Region eine neue Ära der Beziehung und Kommunikation.

With kartografierte das raue Seegebiet detailliert und traute sich als Erster zu, die Strecke auch bei Nacht und im Winter zu fahren. Auch heute noch ist die Route Bergen - Kirkenes eine wichtige norwegische Lebensader. Erleben Sie auf der fast schon legendären Postschifflinie das einzigartige Wechselspiel zwischen atemberaubenden Landschaften und 34 Hafentädchen, die das ganze Jahr über angefahren werden. Genießen Sie die leger und entspannte Atmosphäre an Bord, die für die schönste Seereise der Welt so charakteristisch ist. Nehmen Sie Seemeile für Seemeile unvergessliche Eindrücke mit.

Reiseverlauf Vorreise, 16.-23.06.2012:

1. Tag: Deutschland – Bergen

Flug nach Bergen (Grundpaket Flug ab/bis Deutschland nicht im Reisepreis inkl.). Nach Ankunft Bustransfer zum Hotel und Übernachtung.

2. Tag: Bergen

Frühstück im Hotel. Vormittag zur freien Verfügung, nachmittags 3-stündige Stadtrundfahrt und anschließend Einschiffung an Bord der M/S Richard With. Die Kabinen stehen ab 18.00 Uhr zur Verfügung. 20:00 Uhr Abfahrt ab Bergen.

3. Tag: Ålesund – Geirangerfjord

Vorbei an vielen kleinen Inseln und durch Schären erreichen Sie die Ju-

gendstilstadt Ålesund. Erster Höhepunkt ist die Fahrt in den Geirangerfjord, dessen schroffe Felswände im glatten Blau des Fjords versinken. Über Molde, die „Stadt der Rosen“ geht es weiter nach Kristiansund.

4. Tag: Trondheim

Morgens macht Ihr Schiff in der Krönungsstadt Trondheim fest. Erkunden Sie hier die historische Altstadt mit dem berühmten mittelalterlichen Nidaros-Dom. Nachmittags passieren Sie den schmalen Stokksund, der sich in eindrucksvollem „Zickzack-Kurs“ in den Berg geschnitten hat.

5. Tag: Polarkreis - Svolvær

Früh am Morgen steht für Sie eine besondere Taufe an. Wer den Polarkreis zum ersten Mal überquert, wird vom Meeresherrn Neptun geehrt. Auf dem weiteren Weg nach Bodø beeindruckt das Børvass-Bergpanorama und schließlich bietet Ihnen die bis zu 1.000 m hohe Lofotenwand ein Naturschauspiel ganz besonderer Art. Durch kleine Sunde erreichen Sie schließlich Svolvær, die malerische Lofoten-Hauptstadt mit rot bemalten Häusern und unzähligen Stockfisch-Gestellen.

6. Tag: Harstad – Tromsø

Nach einer nächtlichen Durchquerung des Raftunds machen Sie in Harstad halt. Genießen Sie den Blick auf die Vesterålen sowie das Getümmel der traditionellen Fischkutter im Hafen. Kurz nach Mittag erreichen Sie Tromsø, die nördlichste Universitätsstadt Norwegens und „Pforte zum Eismeer“. Sehenswert ist u. a. die imposante Eismeerkathe-drale mit ihrer eigenwilligen Architektur.

7. Tag: Hammerfest – Nordkap

Während die Einfahrt in den Hafen von Hammerfest den Frühaufstehern an Bord vorbehalten bleibt, bietet der Auf-

enthalt in Honningsvåg allen ausreichend Zeit für eigene Erkundungen. Dort haben Sie unter anderem im Rahmen eines optionalen Ausfluges die Gelegenheit, das legendäre Nordkap zu besuchen. Nach einer Busfahrt auf das 307 m hohe Felsplateau blicken Sie über das weite Meer Richtung Nordpol.

8. Tag: Kirkenes – Köln

In der letzten Stadt vor der russischen Grenze, Kirkenes, geht Ihre unvergessliche Reise zu Ende. Nach der Ausschiffung Transfer zum Flughafen und Flug nach Stockholm, dort Transfer in Ihr für die WM-Woche gebuchtes Hotel.

Reiseverlauf Anschlussreise, 01.-07.07.2012

1. Tag: Stockholm - Bergen

Transfer von Ihrem Hotel in Stockholm zum Flughafen und Flug nach Bergen. Nach der Landung Transfer zum Schiff und Einschiffung an Bord der M/S Kong Harald. Die Kabinen stehen ab 18.00 Uhr zur Verfügung. 20:00 Uhr Abfahrt ab Bergen.

2. Tag bis 6. Tag.

Reiseverlauf identisch mit den Tagen drei bis sieben der Vorreise.

7. Tag: Kirkenes – Deutschland

In der letzten Stadt vor der russischen Grenze, Kirkenes, geht Ihre unvergessliche Reise zu Ende. Nach der Ausschiffung Transfer zum Flughafen und Flug zurück nach Deutschland (Grundpaket Flug ab/bis Deutschland nicht im Reisepreis inkl.).

(Programmänderungen vorbehalten)



8 Tage Vorreise 16.06.-23.06.2012 inkl. Vorübernachtung & Programm in Bergen oder 7 Tage Anschlussreise 01.-07.07.2012



Mitternachtssonne am Nordkap

Ausflugspaket (optional)

Wir haben die drei bei unseren Hurtigruten-Kunden 2010 und 2011 beliebtesten Ausflüge zu einem Paket geschnürt. **Sie sparen 5% zur Einzelbuchung!**

2. Tag auf dem Schiff: Panoramafahrt Geirangerfjord mit Trollstigen

Zu Beginn besuchen Sie das Geirangerfjord-Center und erfahren hier Interessantes zum UNESCO-Weltnaturerbe Geirangerfjord. Dann geht es in elf steilen Serpentin den Trollstigen entlang nach Nordosten, vorbei am Valldalen bis nach Solnes. Auf dem Weg nach Molde erstreckt sich auf der linken Seite der Romsdalsfjord mit den majestätischen Romsdal-Alpen im Süden. In Molde, der „Stadt der Rosen und des Jazz“, haben Sie Zeit für einen individuellen Bummel, bevor es nach einem Abendessen zurück an Bord Ihres Schiffes geht. Eine eindrucksvolle Fahrt mit tollen Ausblicken auf den Geirangerfjord.

4. Tag auf dem Schiff: Gletscherabenteuer

Sie besuchen den zweitgrößten Gletscher Norwegens, den Svartisen. Vor Grønøy werden Sie an Bord eines Schnellbootes ausgetendert, das Sie durch die Meerengen hindurch bis in den Holandsfjord bringt. Auf dem Weg dorthin erfahren Sie mehr über diese Region und die Landschaft. Vergessen Sie Ihre Kamera nicht! Denn Sie befinden sich jetzt in dem Gefilde der Seeadler. Nachdem Sie angelegt haben, trennt Sie nur noch ein See von der glitzernden Eiswalze des Engabreen, eines Seitenarms des grandiosen Svartisen-Gletschers. Nach Kaffee und Kuchen im Tourismuszentrum geht es per Boot entlang der schönen Küste von Helgeland zurück zu Ihrem Hurtigruten Schiff.



Erlebnis Polarkreistaufe



Kabinenbeispiel: Außenkabine Kat. P

6. Tag auf dem Schiff: Das Nordkap

Für die meisten Hurtigruten Reisenden ist dieser Ausflug ein „Muss“: Von Honningsvåg fährt Ihr Bus den 71. Breitengrad überquerend auf das Nordkap-Plateau, einen 307 m hoch aus dem Nordmeer ragenden Schieferfelsen. Unterwegs erleben Sie die baumlose arktische Natur der Insel Magerøy und sehen im Sommer mit großer Wahrscheinlichkeit Rentiere. Im Breitleinwand-Kino der elegant in den windumtosten Felsen gebauten Nordkap-Halle informiert ein Film über das Nordkap und die norwegische Region Finnmark. Sie können das Nordkap-Postamt, ein Café und die ökumenische Nordkap-Kapelle besuchen.

**Preis für dieses Ausflugpaket:
p.P. 379,- Euro**

Details zu den Ausflügen können Sie bei uns anfordern, wir senden Ihnen das komplette Ausflugsangebot gerne zu!

Selbstverständlich sind weitere Landausflüge buchbar, bei Vorabbuchung erhalten Sie auf den Ausflugspreis grundsätzlich 5% Rabatt (im Vergleich zu Buchung an Bord).

Gerne senden wir Ihnen das komplette Ausflugsprogramm zu!

Frühbucherpreise, nur bei Buchung bis 30.09.2011 gültig!

Für diese einmalige Reise haben wir spezielle Frühbucherpreise für Sie ausgehandelt. Ab 01.10.2011 Mehrpreis mindestens 15% gegenüber den hier genannten Preisen

Eine schnelle Buchung lohnt sich also unbedingt!

Leistungen, die überzeugen:

Vorreise:

- Hinflugverlängerung nach Bergen und Flug Kirkenes-Stockholm (economy) inkl. Steuern & Gebühren
- 1x Hotelübernachtung mit Frühstück & Stadtrundfahrt in Bergen
- Hurtigrutenreise Bergen - Kirkenes mit 6 Übernachtungen in gebuchter Kabinenkategorie an Bord

Anschlussreise:

- Rückflugverlängerung ab Kirkenes und Flug Stockholm-Bergen (economy) inkl. Steuern & Gebühren
- Hurtigrutenreise Bergen - Kirkenes mit 6 Übernachtungen in gebuchter Kabinenkategorie an Bord

Beide Reisen:

- Vollpension exkl. Getränke an Bord
- Transfers gemäß Programmablauf
- Dumont Reiseführer "Hurtigruten" pro Kabine
- Reisebegleitung durch Scharff Reisen
- Versicherungsschein lt. BGB

Reisepreis pro Person

	Vorreise	Anschlussreise
Innen Kat. I	2195 €	2095 €
günstigste Außen Kat. J,L	2495 €	2395 €

weitere Außenkabinenkategorien verfügbar, Preise bitte erfragen!

Einzelkabinenzuschlag und Preise für Suiten auf Anfrage. Buchung nach Verfügbarkeit!

Der CLUB-Rabatt **30,- Euro**

Mindestteilnehmerzahl: 15 Personen



5 Tage Vorreise

von Göteborg nach Stockholm mit der M/S Juno

Göta Kanal - auf dem schönsten Wasserweg Skandinaviens



Ihr Schiff - die M/S Juno



M/S Juno in einer der unzähligen Schleusen



Lyrestad

Das Leben an Bord der M/S Juno ist herrlich entspannend: Fernab von jeder Hektik können Sie morgens bei einer Tasse Kaffee oder Tee den Sonnenaufgang genießen. Während das Schiff die Schleusen passiert, bleibt oft Zeit für einen kleinen Spaziergang an Land oder Sie radeln auf einem der an Bord zur Verfügung stehenden Fahrräder ein Stückchen am Göta Kanal entlang. Die Vollpension bietet exquisites Essen mit skandinavischen Einflüssen, das Ihren Gaumen ebenso verzaubern wird, wie die landschaftlichen Höhepunkte Ihre Sinne. Neben dem Frühstück wird Ihnen mittags ein 2-Gänge-Menü und abends ein 3-Gänge-Menü serviert. Göta Kanal – Ein Genuss für Seele und Gaumen!

Reiseverlauf:

1. Tag: Göteborg.

Bei Ankunft am Flughafen Göteborg (Flug nicht im Reisepreis inklusive) werden Sie von Ihrer Reiseleitung empfangen. Vom Airport aus geht es direkt auf eine kurze Stadtrundfahrt durch Göteborg. Danach Zimmerbezug in Ihrem Hotel für die erste Nacht, der Rest des Tages steht für eigene Erkundungen zur freien Verfügung.

Übernachtung im First Hotel G (o.ä.)

2. Tag: Göteborg – Vänernsee

Nach dem Frühstück Transfer von Ihrem Hotel zur M/S Juno und Einchecken in Ihre Kabine. Gegen 09.00 Uhr verlassen Sie Göteborg. Durch die Schleuse in Trollhättan erreichen Sie Schwedens größten See, den Vänern, und passieren das Schloss Läckö.

Übernachtung an Bord der M/S Juno

3. Tag: Vänernsee – Motala

Am alten Hafenmagazin von Lyrestad vorbei nimmt das Schiff Kurs auf den Vätternsee und Vadstena. Gegen Abend erreichen Sie Motala, wo das

Schiff die Nacht über anlegen wird. Die Stadt gilt als Wiege der schwedischen Industrie und „Herz“ des Kanals.

Übernachtung an Bord der M/S Juno

4. Tag: Motala – Ostsee

Heute werden bis zur Ankunft in Söderköping 37 Schleusen passiert, davon 15 in Berg. Während der Schleusung können Sie zum nahe gelegenen Vreta Kloster spazieren. Tagesziel ist der alte Kurort Söderköping.

Übernachtung an Bord der M/S Juno

5. Tag: Ostsee – Stockholm

Vorbei an Trosa und Södertälje erreichen Sie den Mälarsee. Letzter Stopp vor der Ankunft in Stockholm ist die alte Wikingerstadt Birka. Um 14.30 Uhr macht das Schiff in Stockholms Altstadt am Skeppsbro kajen fest. Sie werden dort von einem Scharff-Mitarbeiter empfangen, mit dem Bus geht es in Ihr für die WM-Woche gebuchtes Hotel.

(Programmänderungen vorbehalten)

Unterkunft an Bord der M/S Juno

Dieses Schiff ist ein nostalgischer Traum, mit den entsprechenden Vor- und Nachteilen: Die Kabinen sind klein und überwiegend mit Etagenbetten ausgestattet. Sie verfügen über ein Waschbecken mit fließend Warm- und Kaltwasser. Dusche und WC sind auf den Decks vorhanden. Die Kabinen haben keinen Schrank, wohl aber Kleiderhaken. Ein kleiner Koffer kann unter der Koje aufbewahrt werden, für die großen Koffer gibt es einen Gepäckraum.

Sie haben die Wahl zwischen 3 Kategorien: Die Kabinen der Kategorie C liegen auf dem Hauptdeck und verfügen über ein Bullauge. Die Kabinen der Kategorie B liegen auf dem Shelterdeck, der Kategorie A auf dem Brückendeck und haben ein Fenster.



Schloss Läckö auf einer Insel im Vänernsee

Leistungen, die überzeugen:

- 1x Übernachtung / Frühstück im First Hotel G (o.ä.) in Göteborg
- 3x Übernachtung mit Vollpension an Bord der M/S Juno
- Transfers (Flughafen-Hotel und Hotel-Schiff) in Göteborg
- deutschsprechende Bordreiseleitung auf der M/S Juno
- 1x Übernachtung 23.-24.06. in Ihrem für die WM-Woche gebuchten Hotel in Stockholm
- Scharff-Reisebegleitung
- Göta Kanal Bildband (1x pro Kabine)
- Infomaterial / Reiseführer
- Versicherungsschein lt. BGB

Reisepreis pro Person

Vorreise 19.-23.06.2012

Kategorie C	1179,- Euro
Einzelzimmerzuschlag	339,- Euro
Kategorie B	1579,- Euro
Einzelzimmerzuschlag	446,- Euro
Kategorie A	1950,- Euro
Einzelzimmerzuschlag	569,- Euro

Der CLUB-Rabatt **30,- Euro**

Mindestteilnehmerzahl: 20 Personen



4 Tage Anschlussreise Naturerlebnis in schwedisch Lappland Im Land der Mitternachtssonne nördlich des Polarkreises



Die Berge, Täler, Ebenen, Wälder, Flüsse sowie Flora und Fauna des Abisko Nationalparks lassen sich am besten mit den Worten „ruhig“, „majestätisch“ und „unberührt“ beschreiben. Auf dieses Paradies am Polarkreis treffen aber auch „wild“, „einzigartig“ und „unvergleichlich“ zu. Um jedoch wirklich nachvollziehen zu können, was wir meinen, muss man nach Abisko reisen, die klare Luft einatmen, den würzigen Duft der Bergluft erleben und den Blick über ein Panorama schweifen lassen, das das Herz schneller schlagen lässt.

Großes Highlight der Region ist die Mitternachtssonne, die vom 27. Mai bis zum 18. Juli scheint. 24 Stunden Tageslicht und spektakuläre Farbspiele warten auf Sie. Es gibt zahlreiche Wanderwege für Tagestouren. Eine der Routen führt auf den im Westen des Parks gelegenen Berg Nuolja, von dessen Gipfel man einen atemberaubenden Blick auf den See Torneträsk und auf Lappporten hat, das berühmte, U-förmige Tal im Südosten.

Reiseverlauf:

1. Tag: Anreise nach Kiruna

Transfer von Ihrem Hotel in Stockholm zum Flughafen und Inlandsflug nach Kiruna. Am Flughafen werden Sie von Ihrem Reiseleiter empfangen, mit dem Bus geht es zunächst nach Jukkasjärvi, wo im Winter das berühmte Eishotel steht. Sie besuchen dort eine Ausstellung über dieses einzigartige Hotel, ein Willkommensdrink im Eisglas wird serviert. Im Anschluss Rückfahrt nach Kiruna zu Ihrem Hotel für die erste Nacht.
Abendessen und Übernachtung im Scandic Ferrum Hotel (o.ä.)

2. Tag: In den Abisko Nationalpark

Nach dem Frühstück fahren Sie in den Absiko Nationalpark zu Ihrer Unterkunft, der Abisko Turist Station. Nach dem Einchecken stärken Sie sich zunächst beim Mittagessen, am Nachmittag machen Sie eine kleine geführte „Einführungswanderung“ (ca. 1 Stunde), der Rest des Nachmittages steht zur freien Verfügung für eigene Unternehmungen in der einzigartigen Natur.
Abendessen und Übernachtung in der Abisko Turist Station

3. Tag: Auf dem „Königsweg“

Heute unternehmen Sie eine ca. 5-stündige geführte Wanderung auf dem „Königsweg“, ein 425 km langer (Ski-) Wanderweg, der bei Abisko seinen Anfang nimmt. Eine einmalige Wanderung durch subarktische Flora und Fauna und eine Landschaft, die vom Eis geschaffen wurde. Das Mittagessen gibt es heute in Form von Lunchpaketen... natürlich mit Rentierfleisch!
Abendessen und Übernachtung in der Abisko Turist Station

4. Tag: Rückreise

Nach dem Frühstück geht es mit dem Bus zurück nach Kiruna. Von dort fliegen Sie zurück nach Stockholm.

(Programmänderungen vorbehalten)



Leistungen, die überzeugen:

- Hin- und Rückflug von Stockholm nach Kiruna (economy) inkl. aller Steuern und Gebühren
- 1x Übernachtung mit Halbpension im Hotel Scandic Ferrum in Kiruna (o.ä.)
- 2x Übernachtung mit Vollpension in der Abisko Turist Station
- Flughafentransfers Kiruna am ersten & letzten Tag
- Besuch Jukkasjärvi Eishotel (Sommerausstellung)
- 2x geführte Wanderung im Abisko Nationalpark gem. Reiseverlauf
- deutschsprachige Reiseleitung
- Scharff-Reisebegleitung
- Infomaterial / Reiseführer
- Versicherungsschein lt. BGB

Reisepreis pro Person

Anschlussreise 01.-04.07.2012

im Doppelzimmer	1175,- Euro
Einzelzimmerzuschlag	95,- Euro
 Der CLUB-Rabatt	 30,- Euro

Mindestteilnehmerzahl: 15 Personen



8 Tage Anschlussreise Norwegen - Fjorde zum Verlieben



1. Tag: Stockholm - Oslo - Drammen
Transfer von Ihrem Hotel in Stockholm zum Flughafen und Flug nach Oslo. Dass Oslo zu Recht zu den schönsten Metropolen Europas zählt, erfahren Sie auf einer Stadtrundfahrt mit einem sachkundigen Guide. Rathaus, Aker Brygge, die fantastische neue Oper und der Hausberg Holmenkollen mit seiner faszinierenden Aussicht auf die Stadt und Fjorde beeindrucken. Am späten Nachmittag verlassen Sie Oslo in Richtung Westen. Ziel ist die nahegelegene Hafenstadt Drammen.

2. Tag: Drammen - Haugesund
Über die alte Bergbaustadt Kongsberg mit ihrer imposanten Stromschnelle geht die Fahrt zunächst in den wald- und seenreichen Bezirk Telemark. Die größte noch erhaltene Stabkirche liegt in Heddal nahe der Route. Durch mächtige Tunnelkonstruktionen erreicht der Bus dann das Haukelifjell, welches bis in den Sommer mit Schnee bedeckt ist. Über Røldal erreichen Sie den engen Akrafjord. Am Fjord entlang und durch Haugaland kommen Sie in die Hafenstadt Haugesund.

3. Tag: Bergen - Kinsarvik
Durch unterseeische Tunnel, mit Fährfahrten und durch Inselwelten hindurch führt die äußerst abwechslungsreiche Strecke nach Bergen. Dort genießen Sie zunächst die Aussicht vom Hausberg Fløyen und erfahren auf einer kleinen Wanderung alles Wissenswerte über die Hansestadt. Nach etwas Zeit in der Stadt geht es am Hardangerfjord entlang ins Landesinnere. Tagesziel ist Kinsarvik, das Sie nach einer kurzen Fährfahrt erreichen.

4. Tag: Kinsarvik - Sogndal
Heute reisen Sie vom Hardangerfjord zum Sognefjord. Über Ulvik erreichen Sie das lebhafteste Städtchen Voss. Am Tvindefossen-Wasserfall vorbei und über das Vikafjell-Gebirge fahren Sie Sie später in den Sognefjord. Von hier



setzen Sie nach Hella über den Sognefjord über. Ziel des Tages ist Sogndal, wo Sie die nächsten drei Nächte schlafen.

5. Tag: Ausflug Sognefjord
Der heutige Tag ist der Gletscher- und Bergwelt Sogn og Fjordanes gewidmet. Das Jostedal führt bis an den Fuß des Jostedalsbreen, größter Gletscher Nordeuropas. Weiter geht es in die Bergwelt Jotunheimens. Über 200 Zweitausender machen „das Heim der Riesen“ zu Norwegens größtem Gebirge.

6. Tag: Sogndal
Heute haben Sie die Wahl zwischen einem Ruhetag und einem optionalen Ausflug, der eine Schiffsreise zum Aurlandsfjord und eine Fahrt mit der Flåmbahn beinhaltet. Die steilste Normalspurbahn der Welt verkehrt zwischen dem Aurlandsfjord und dem Gebirgsbahnhof Myrdal. An den schönsten Sehenswürdigkeiten und Aussichtspunkten hält der Zug zum Aussteigen an.

7. Tag : Sogndal - Noresund
Heute verlassen Sie den Sognefjord. Nach einer letzten Fährfahrt ist Lærdal mit seiner alten Wohnbebauung die erste Station. Die Stabkirche von Borgund gilt als die vielleicht eindrucksvollste ihrer Art und lohnt den Besuch. Durch eine faszinierende Bergwelt geht die Reise weiter nach Gol im Hallingdal. Das Ziel des heutigen Tages ist Noresund am Südende des Krøderer-Sees.

8. Tag : Noresund - Oslo.
Ihre Reise endet mit der letzten Etappe nach Oslo: Am Tyrifjord entlang, der allerdings ein Binnensee ist, geht die Fahrt zum Flughafen Oslo Gardermoen und von dort entweder zurück nach Stockholm (falls Ihr PKW dort steht) oder zurück nach Deutschland.

(Programmänderungen vorbehalten)

Busrundreise durch Fjordnorwegen



Leistungen, die überzeugen:

- Hin- und Rückflug Stockholm-Oslo (economy) inkl. aller Steuern und Gebühren
- Transfer vom Hotel in Stockholm zum Flughafen
- 7x Übernachtung **mit Halbpension** in guten Mittelklassehotels
- Rundfahrt im komfortablen Reisebus ab/bis Stockholm
- zahlreiche Fährfahrten
- alle Besichtigungen und Führungen gemäß Reiseverlauf
- durchgängige deutschsprachige Reiseleitung
- Scharff-Reisebegleitung
- Infomaterial / Reiseführer
- Versicherungsschein lt. BGB

Reisepreis pro Person

Anschlussreise 01.-08.07.2012
im Doppelzimmer **1345,- Euro**
Einzelzimmerzuschlag 265,- Euro

Optionaler Ausflug mit Schiff und Flåmbahn am 6.Tag 130,- Euro

Der CLUB-Rabatt 30,- Euro

Mindestteilnehmerzahl: 20 Personen



5 Tage Anschlussreise Ostseekreuzfahrt Tallinn & St. Petersburg

kein Visum für Russland nötig!



St. Petersburg - Blutkirche



Tallinn - Altstadt



Ihr Schiff - die M/S Anastasia

1. Tag: Abfahrt von Stockholm

Ihr Gepäck werden wir morgens bereits im Transferbus zur Halle verstauen. Nach den Endspielen und der Siegerehrung geht es direkt von der Globen Arena zum St. Peter Line Terminal. 18:00 Uhr Abfahrt mit der M/S „Princess Anastasia“ nach Tallinn und St. Petersburg.

2. Tag: Tallinn

Genießen Sie nach dem Frühstück die Ostseeüberfahrt, bevor Sie gegen 12:00 Uhr in Tallinn ankommen. Sie erleben die Hauptstadt Estlands auf einer 2-stündigen Stadtrundfahrt. Auf dem Programm stehen die Außenbesichtigung des Dombergs mit Toompea-Schloss, Newskykirche und Dom sowie der Rathausplatz mit altem Rathaus. Die außergewöhnlich gut erhaltene, mittelalterliche Altstadt der Hansestadt zählt zum UNESCO Weltkulturerbe. Der restliche Nachmittag steht zur freien Verfügung - genießen Sie die lebhaftere, internationale Atmosphäre Tallinns. Um 18:00 Uhr legt die Princess Anastasia ab in Richtung St. Petersburg.

3. Tag: St. Petersburg

Früh morgens um ca. 07:00 Uhr macht die Princess Anastasia in St. Petersburg fest. Dank des inkludierten „City Bus Ticket“ ist Ihr Aufenthalt in St. Petersburg visafrei. Mit einem deutschsprachigen Stadtführer geht es auf eine ganztägige (ca. 8 Stunden) Stadtrundfahrt. Sie beginnen mit der Hauptverkehrsader der Stadt – den Newskij Prospekt mit seinen Palästen. Weiter geht es zur Admiralität, die das Zentrum St. Petersburgs darstellt. Natürlich sehen Sie auch den Schlossplatz mit Eremitage und Winterpalast. Im Anschluss Besuch der Peter-Paul-Festung mit Innenbesichtigung der dortigen Kathedrale, Begräbniskirche aller Zaren seit Peter dem Großen. Nach dem Mittagessen (inkl.) geht es

weiter mit den berühmten Kirchen der Stadt (z.B. Blutkirche, Isaaskathedrale, Smolnij-Kathedrale). Dabei passieren Sie ständig kleine Flüsse, Uferpromenaden und Brücken, die die Stadt prägen und ihr den Beinamen „Venedig des Nordens“ gegeben haben. Am späten Nachmittag kehren Sie an Bord zurück, um ca. 18:00 Uhr legt die Princess Anastasia wieder ab zurück Richtung Tallinn.

4. Tag: Rückkehr nach Stockholm

Nach dem Frühstück legt die Princess Anastasia nochmals in Tallinn an. Da Sie die Stadt am zweiten Reisetag bereits kennengelernt haben, können Sie nun auf eigene Faust Ihre Kenntnisse nach Lust und Laune vertiefen. Um ca. 15:00 Uhr legen Sie wieder ab zur Nachtfahrt zurück nach Stockholm.

5. Tag: Heimreise

Nach dem Frühstück an Bord werden Sie ausgeschifft. Mit dem Bus geht es zum Flughafen für den Rückflug nach Deutschland (nicht im Reisepreis der Anschlussreise inklusive), alternativ Transfer in Eigenregie zu Ihrem in Stockholm geparkten PKW.

(Programmänderungen vorbehalten)

Die M/S Princess Anastasia

Das größte Schiff von St. Peter Line ist eine komfortable Fähre mit Kreuzfahrtschiffcharakter. Sie bietet Platz für bis zu 2.300 Gäste. An Bord finden Sie vielfältige Unterhaltungsmöglichkeiten, wie täglich stattfindende Shows und Live Musik, Pub, Spielcasino, Disko, Kino, Geschäfte, Beauty Salon, Pool, Sauna, Solarium, Fitnessraum und großzügige Deckflächen mit viel gesunder Seeluft. Um die kulinarischen Genüsse kümmern sich über 22 Köche im Buffetrestaurant, a la carte Restaurant und in der Cafeteria.



Kabinenbeispiel:
Außenkabine Kat. A

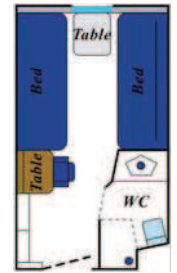

Leistungen, die überzeugen:

- Transfer vom Hotel in Stockholm zum St. Peter Line Terminal
- 4x Übernachtung mit Frühstück in der gebuchten Kabinenkategorie
- 2h Stadtrundfahrt mit Bus und deutschpr. Reiseleitung in Tallinn
- 8h Stadtrundfahrt mit Bus und deutschpr. Reiseleitung in St. Petersburg
- Mittagessen in St. Petersburg
- City Bus Ticket für Visafreiheit in St. Petersburg
- Scharff-Reisebegleitung
- Infomaterial / Reiseführer
- Versicherungsschein lt. BGB

Reisepreis pro Person

Anschlussreise 30.06.-04.07.2012

Doppelkab. B innen **645,- Euro**
Doppelkab. A außen **745,- Euro**

Andere Kabinenkategorien (z.B. Suiten) auf Anfrage ebenfalls buchbar!

Einzelkab.-Zuschlag innen 220,- Euro
außen 281,- Euro

Der CLUB-Rabatt **30,- Euro**

Mindestteilnehmerzahl: 20 Personen



7 Tage Anschlussreise Perlen des Baltikums & Helsinki



Riga - der Rathausplatz

1. Tag: Stockholm - Riga

Sie werden am frühen Nachmittag von Ihrem Hotel abgeholt und zum Pier gebracht. Mit der Nachtfähre geht es dann los über die Ostsee in Richtung Riga. Abendessen und Übernachtung an Bord in einer Außenkabine sind inklusive.

2. Tag: Riga

Nach dem Frühstück an Bord kommen Sie gegen 11:00 Uhr in Lettlands Hauptstadt Riga an. Sie werden am Pier per Bus von Ihrer Reiseleitung abgeholt und es geht direkt auf eine 3-stündige Stadtrundfahrt. Sie sehen die wichtigsten Sehenswürdigkeiten der Stadt inklusive Innenbesichtigung des mächtigen Doms. Im Anschluss Transfer zu Ihrem Hotel und Zimmerbezug. Der Rest des Tages steht - unterstützt durch unseren Scharff-Reisebegleiter - für eigene Erkundungen zu Verfügung.

Übernachtung: *Radisson Blu Latvija Hotel (o.ä.)*

3. Tag: Riga - Tallinn

Nach einem stärkenden Hotelfrühstück haben Sie den Vormittag noch zur freien Verfügung in Riga. Gerne unterstützt Sie die Reiseleitung bei Ihrer individuellen Programmgestaltung. Am Nachmittag fahren Sie dann mit dem Bus von Riga nach Tallinn, Ihre Reiseleitung ist mit an Bord. Am späten Nachmittag Ankunft in Tallinn und Zimmerbezug.

Übernachtung: *Euroopa Hotel (o.ä.)*

4. Tag: Tallinn

Am Vormittag machen Sie eine 3 Std. Stadtrundfahrt mit Bus und deutschsprachiger Reiseleitung, bei der Sie die Stadt mit Ihrer wunderschönen Altstadt (UNESCO Weltkulturerbe) kennenlernen. Dabei Innenbesichtigung des schönen Rathauses und des beeindruckenden Doms der estischen Hauptstadt. Die Stadtrundfahrt endet wieder am Hotel.



Altstadt von Tallinn

Am Nachmittag können Sie dann mit Ihrer Scharff-Reisebegleitung oder auch alleine die Innenstadt weiter erkunden.

Übernachtung: *Euroopa Hotel (o.ä.)*

5. Tag: Tallinn - Helsinki

Gestärkt vom Frühstück werden Sie am Hotel abgeholt und per Bus zum Hafen gebracht. Nach Verabschiedung von Ihrer Reiseleitung Riga & Tallinn gehen Sie an Bord eines Schnellbootes, das Sie in nur rund 2 Stunden 70 km weit über die Ostsee in die finnische Hauptstadt Helsinki bringt. Nach Ankunft treffen Sie örtliche Stadtführer für eine 3 Std. Stadtrundfahrt in Helsinki, auf der Sie alle Highlights der Stadt kennenlernen, so z.B. das Hafengelände, den die Innenstadt überragenden Dom, das Parlamentsgebäude, das Olympiastadion, das neue Opernhaus, die Felsenkirche Tempeljaiko und vieles mehr. Die Fahrt endet am Hotel mit Zimmerbezug.

Übernachtung: *Scandic Continental (o.ä.)*

6. Tag: Helsinki

Dieser Tag steht Ihnen komplett zur freien Verfügung in Helsinki. Vertiefen Sie die am Vortag auf der Stadtrundfahrt gewonnenen Eindrücke nach Lust und Laune, gerne natürlich unterstützt durch unsere Scharff-Reisebegleitung.

Übernachtung: *Scandic Continental (o.ä.)*

7. Tag: Heimreise

Sie werden je nach Flugzeit von Ihrem Hotel abgeholt und zum Flughafen gebracht für Ihren Rückflug nach Deutschland (Grundpaket Flug ab/bis Deutschland nicht im Reisepreis inkl.).

(Programmänderungen vorbehalten)

Kombinierte Bus- & Schiffsreise!



Helsinki - der prächtige Dom überragt die Innenstadt



per Tragflügelboot von Tallinn nach Helsinki

Leistungen, die überzeugen:

- Rückflugverlängerung ab Helsinki
- 1x Fährübernachtung (Außenkabine) mit Frühstück und Abendbuffet Stockholm - Riga.
- 5x Übernachtung in genannten guten Mittelklassehotels o.ä. inkl. Frühstücksbuffet
- Transfers laut Programm.
- durchgehende deutschsprachige Reiseleitung ab Ankunft Riga (Tag 2) bis Fährpier in Tallinn (Tag 5).
- 3 Std. Stadtrundfahrt in Riga, 3 Std. Stadtrundfahrt in Tallinn und 3 Std. Stadtrundfahrt in Helsinki inkl. benötigter Eintritte und deutschsprachiger Reiseleitung
- Schnellbootfahrt Tallinn-Helsinki inkl. Gepäckaufbewahrung.
- Scharff-Reisebegleitung
- Infomaterial / Reiseführer
- Versicherungsschein lt. BGB

Reisepreis pro Person

Anschlussreise 01.-07.07.2012	
im Doppelzimmer	795,- Euro
Einzelzimmerzuschlag	275,- Euro
Der CLUB-Rabatt	30,- Euro

Mindestteilnehmerzahl: 20 Personen



8 Tage Anschlussreise Autoreise Klassisches Schweden

mit eigenem PKW oder Mietwagen buchbar!



Entspannt reisen in Schweden



Schloss Gripsholm, Mariefred



Altstadt von Jönköping

Von der Schärenküste über wunderschöne Landschaften um die großen Seen bis in die stillen Weiten Dalarnas führt diese Autoreise durch das Herz Schwedens.

1. Tag: Stockholm - Falun (ca. 250 km)

Einige Sehenswürdigkeiten erwarten Sie schon auf der Strecke zur Kupfer-Bergbaustadt Falun in Dalarna: Zum Beispiel das Schloss Skokloster, die Universitätsstadt Uppsala und die Silberminen von Sala. Die Bergbaustadt Falun ist Ausstrahlungsort zahlreicher Wintersportwettbewerbe, außerdem durch ihr Kupfer Basis für die „roten Häuschen“ im ganzen Land.
Übernachtung: First Hotel Plaza (o.ä.)

2. Tag: Falun - Siljansee - Vänersborg (ca. 400 km)

Der malerische Siljansee gilt als Schwedens Herz. Im Orten wie Rättvik oder Tällberg warten herrliche Ausblicke und historische Sehenswürdigkeiten auf Sie. Die Weiterfahrt führt durch das wald- und seenreiche Värmland nach Karlstad und danach entlang dem Vänernsee nach Vänersborg. Viele nette Orte zum Verweilen säumen die Strecke, wie zum Beispiel der Viadukt in Håverud.
Übernachtung: Quality Hotel Vänersborg (o.ä.)

3. Tag: Ausflug zur Westküste und Göteborg (ca. 200 km)

Kaum ein anderer Küstenort übertrifft in rauher Schönheit Marstrand, das Seglerparadies nördlich von Göteborg, Schwedens zweitgrößte Stadt. Entdecken Sie das lebendige Stadtzentrum mit Grachten, Einkaufsstraßen, Parks und Museen.
Übernachtung wie am Vortag

4. Tag: Vänersborg - Jönköping (ca. 150 km)

Ein Ausflug zum Schloss Läckö zeigt Ihnen Schwedens adelige Seite. Über

Falköping kommen Sie auf der schönen Straße nach Jönköping, eine der ältesten Städte Schwedens, malerisch an der Südspitze des Vätternsees gelegen.
Übernachtung: Clarion Hotel Victoria (o.ä.)

5. Tag: Ausflug in das schwedische Glasreich (ca. 200 km)

In Schweden ist Småland für gutes Unternehmertum bekannt, von hier stammt zum Beispiel IKEA. Fast alle schwedischen Glashütten befinden sich hier zwischen. Auch die berühmte Glasbläserei Kosta Boda ist hier zu Hause.
Übernachtung wie am Vortag

6. Tag: Jönköping - Linköping (ca. 150 km)

Süßigkeiten und Zuckerstangen werden in Schweden mit Gränna verbunden. Die Burg und Klosteranlagen in Vadstena sowie die Schleusen in Motala sind weitere Highlights am Vätternsee. Tagesziel ist Linköping in Östergötland.
Übernachtung: Quality Hotel Ekoxen (o.ä.)

7. Tag: Linköping - Nyköping (ca. 100 km)

„Smultronställen“ ist in Schwedisch ein Begriff für besonders schöne Orte. In und um Nyköping gibt es viele davon. Benutzen Sie die Uferstraße von Åby und fahren an Nyköping erst mal vorbei nach Trosa, einem schmucken Hafenstädtchen - und Sie wissen was „Smultronställen“ bedeutet.
Übernachtung: Clarion Hotel Kompaniet in Nyköping.

8. Tag: Nyköping - Stockholm (ca. 100 km)

Durch Sörmland, wo Sie z. B. Schloss Gripsholm besichtigen können, geht es nach Stockholm, wo Ihre Reise endet.

(Programmänderungen vorbehalten)



Leistungen, die überzeugen:

- 7x vorgebuchte Übernachtung mit Frühstück in den genannten guten Mittelklassehotels (oder ähnlich)
- Ausführliches Informations- und Kartenmaterial zur Route
- Reiseführer
- Versicherungsschein lt. BGB

Reisepreis pro Person

Anschlussreise 01.-08.07.2012

im eigenen PKW

im Doppelzimmer **395,- Euro**
Einzelzimmerzuschlag 245,- Euro

mit Mietwagen Kategorie A*

im Doppelzimmer **595,- Euro**
Einzelzimmerzuschlag 245,- Euro

7x Halbpension im Hotel p.P. 200,- Euro

* Mietwagen Kat. A ist z.B. Seat Ibiza. Andere Mietwagenkategorien gegen Aufpreis buchbar!

Der CLUB-Rabatt **30,- Euro**

Mindestteilnehmerzahl: 2 Personen



Vor- & Anschlussreise mit dem eigenen PKW Autoreise von der Küste bis zum Fjäll

5 Tage Vorreise Trelleborg-Stockholm & 7 Tage Anschlussreise Stockholm-Göteborg einzeln



Eine Frontscheibenaussicht, wie sie nur Skandinavien bietet



Ein Highlight der Vorreise: Linköping



Ein Highlight der Anschlussreise: Der Ort Marstrand (Ostküste)

Reiseverlauf Vorreise:

1. Tag: Trelleborg - Malmö (ca. 35 km)
Überfahrt mit der TT-Line nach Trelleborg (nicht im Reisepreis enthalten). Fahrt nach Malmö. In der drittgrößten Stadt des Königreichs lohnt z.B. ein Besuch im Rathaus am Stortorget oder im Schloss Malmöhus.

Übernachtung: Comfort Hotel Malmö

2. Tag: Malmö - Kristianstad (ca. 140 km)

Nach dem Frühstück folgen Sie der Küste nach Ystad. In der Hafenstadt ermittelt Mankells Kommissar Wallander. Weiter geht's durch Österlen, Schwedens größtem Obstanbaugebiet.

Übernachtung: Quality Hotel Grand

3. Tag: Kristianstad - Kalmar (ca. 200 km)

Starten Sie rechtzeitig, damit Sie mittags im historischen Kalmar sind! Beim Besuch des barocken Doms und des Renaissanceschlusses (16. Jh.) erleben Sie schwedische Geschichte hautnah.

Übernachtung: First Hotel Witt

4. Tag: Kalmar - Linköping (ca. 230 km)

Heute lohnt zuerst ein Stopp im schwedischen Glasreich. Kosta Boda und weitere fast 20 Glashütten befinden sich alle in Småland. Vimmerby ist die Geburtsstadt der Schriftstellerin Astrid Lindgren besuchen Sie dort den Familien-Freizeitpark „Astrid Lindgrens Welt“. Nahe Linköping liegen Sehenswürdigkeiten wie das ehemalige Kloster in Vadstena.

Übernachtung: Quality Ekoxen Linköping

5. Tag: Linköping - Stockholm (ca. 200 km)

Wenn Sie entlang des Sees Roxen fahren, überqueren Sie ein Meisterwerk der Ingenieurkunst – den fast 200 km langen Göta Kanal. Trosa ist eine der Perlen an der Küste vor Stockholm, ein Bummel durch den Ort lohnt. Am Abend Zimmerbezug in Ihrem für die WM gebuchten Hotel, der Preis für die Übernachtung 23.-24.06.2012 ist bereits im Reisepreis der Vorreise enthalten.

Reiseverlauf Anschlussreise:

1. Tag: Stockholm – Falun (ca. 260 km)

Heute geht es ins liebenswerte „Darlarna“, mit seinen lebendigen Traditionen, die wohl „schwedischste“ Region des Landes. Unterwegs sollten Sie in Skokloster und in der Universitätsstadt Uppsala halten.

Übernachtung: First Hotel Grand Falun

2. Tag: Ausflug Siljansee (ca. 200 km)

Der Siljansee ist so was wie das Herz der schwedischen Volkskultur. In Nussnäs werden die roten allgegenwärtigen Holzpferde gefertigt, Rättvik, Tällberg und Leksand sind Dörfer, die das idyllische Landleben hier verkörpern.

Übernachtung wie am Vortag

3. Tag: Falun – Karlstad (ca. 300 km)

Heute geht die Reise weiter durch das landschaftlich schöne Värmland. Märbacka ist die Heimat einer weiteren schwedischen Schriftstellerin, Selma Lagerlöf.

Übernachtung: Clarion Hotel Karlstadt

4. Tag: Karlstad - Vänersborg (ca. 150 km)

Die Strecke an der Westseite des Vänernsees ist landschaftlich reizvoll. Bei Häverud gibt es ein Viadukt (Dalslands Kanal), wo Verkehrswege in drei Etagen queren. Tipp: Unternehmen Sie einen abendlichen Ausflug zum Nachbarort Trollhättan oder eine Wanderung im königlichen Wald am Halle- oder Hunneberge. Besucher werden von den Aussichtspunkten sehr belohnt.

Übernachtung: Quality Hotel Vänersborg

6. Tag: Vänersborg - Göteborg (ca. 120 km)

Die relativ kurze Strecke sollten Sie zu einem Abstecher auf die Küsteninseln nutzen. Lysekil, Orust, Tjörn und vor allem Marstrand warten auf Sie. Ihr Hotel in Göteborg liegt am Ufer bei der Mündung des Göta Flusses.

Übernachtung: Quality Hotel 11 Göteborg

7. Tag: Göteborg/Trelleborg

Unser Tipp für Göteborg: ein Bummel durch die Einkaufstraßen der zweitgrößten Stadt des Landes. Flanieren Sie entlang der Grachten und Wasserläufe der Innenstadt oder besuchen Sie die Kunsthalle oder den Freizeitpark Liseberg. Entweder nachmittags Weiterfahrt nach Trelleborg und Überfahrt mit der TT-Line Nachtfähre nach Travemünde oder Fährfahrt direkt ab Göteborg mit Stena Line nach Kiel (Fährüberfahrt nicht im Reisepreis enthalten).

(Programmänderungen vorbehalten)

Individuelle PKW-Reisen in Skandinavien



Auf den vorangegangenen beiden Seiten bieten wir Ihnen zwei unserer Meinung nach besonders schöne individuelle Reisevarianten mit dem eigenen PKW oder Mietwagen in Schweden an.

Natürlich gibt es in Schweden, wie auch in den anderen skandinavischen Ländern Norwegen und Finnland unzählige weitere Reismöglichkeiten, die sich mit dem Mietwagen oder im eigenen PKW erfahren lassen. Gerade Ende Juni / Anfang Juli ist dafür die ideale Zeit, denn die Tage sind lang, nördlich des Polarkreises gibt es gar keine Nacht mehr - 24 Stunden Tageslicht! Und in Skandinavien fährt es sich entspannt, oft (je weiter man nach Norden kommt, umso öfter) begegnet einem stundenlang kein anderes Auto!

Ein absoluter Traum ist sicherlich die **große Rundreise Schweden - Finnland - Norwegen bis hoch ans Nordkap**. Durch die Weiten Schwedens und Finnlands erreicht man den nördlichsten Punkt des europäischen Festlandes, zurück geht es durch Norwegen über die einmaligen Inselgruppen der Lofoten und Versteralen und entlang der Fjordküste Norwegens. Wer entspannt reisen möchte, sollte hier aber mindestens 2 Wochen Zeit mitbringen.

Aber auch **Teilstrecken dieser „großen Runde“** locken: eine Rundfahrt durch das südliche Norwegen mit seinen Fjorden, die Fahrt bis an den Polarkreis in die gigantische Natur Schwedisch-Lapplands, eine Angelreise in Norwegen mit Haus am Fjord und eigenem Boot oder auch nur ein Kurztrip auf die Insel Gotland südlich von Stockholm mit Ihren Unesco-Kulturerbestätten sind spannende Reisevarianten, die wir gerne für Sie organisieren.

Südschweden bietet mit seinen großen und kleinen Binnenseen einen idealen Rahmen für eine **Badereise**, je nach Lust und Laune unterbrochen durch Ausflüge mit dem Fahrrad oder Auto in die herrliche Landschaft und zu zauberhaften Örtchen. Hier können Sie natürlich auch ein Ferienhaus mieten, das Angebot ist riesig und unserer Kontakte zu entsprechenden Veranstaltern sehr gut.

Ihre Vorteile bei Organisation durch uns:

- Sowohl Hotels und Ferienhäuser als sind bei Vorausbuchung deutlich günstiger als bei Buchung unterwegs vor Ort.
- Sie und wir haben alles vorher in Ruhe geplant, alles ist organisiert, Sie können sich ganz auf Ihre Reiseerlebnisse konzentrieren.
- Einige unserer Mitarbeiter, unter anderem Jörg Scharff und Micha Laufer, waren schon mit dem Auto in Skandinavien unterwegs, profitieren Sie von unseren persönlichen Erfahrungen.

Kommen Sie also mit Ihren „Reiseträumen Skandinavien“ gerne zu uns, wir freuen uns darauf, diese für Sie zu verwirklichen!

oder in Kombination buchbar!



Leistungen, die überzeugen:

- **Vorreise** 4x vorgebuchte Übernachtung mit Frühstück in den genannten guten Mittelklassehotels (oder ähnlich) sowie erste Nacht im Hotel für die WM Woche
- **Anschlussreise** 5x vorgebuchte Übernachtung mit Frühstück in den genannten guten Mittelklassehotels (oder ähnlich)
- Ausführliches Informations- und Kartenmaterial zur Route
- Reiseführer
- Sicherungsschein lt. BGB

Reisepreis pro Person

Vorreise 19.-23.06.2012

im eigenen PKW

im Doppelzimmer **235,- Euro**
 Einzelzimmerzuschlag 140,- Euro
 4x Halbpension im Hotel p.P. 125,- Euro

Anschlussreise 01.-07.07.2012

im eigenen PKW

im Doppelzimmer **295,- Euro**
 Einzelzimmerzuschlag 180,- Euro
 5x Halbpension im Hotel p.P. 150,- Euro

Der CLUB-Rabatt p.P. 30,- Euro

Preise für die Fährverbindungen:

TT-Line Travemünde - Trelleborg siehe Seite 5, Stena Line Kiel - Göteborg lagen zur Drucklegung noch nicht fest, ab September 2011 bei uns erfragen.

Mindestteilnehmerzahl: keine



Buchung & Informationen:

Anmeldung:

- per beiliegendem Anmeldeformular
- online über Homepage: www.tischtennisreisen.com
- per e-Mail: info@tischtennisreisen.com

Anmeldeschluss: 15.03.2012

Zahlungsmodus:

Sie erhalten nach Ihrer Buchung eine schriftliche Bestätigung. Mit dieser Bestätigung wird eine Anzahlung in Höhe von 20% des Reisepreises fällig. Die Restzahlung leisten Sie bitte bis zum 15.05.2012.

Stornogebühren:

Stornierung Reiseleistungen:

... bis 31.10.2011	20 % des Reisepreises
... bis 31.03.2012	60 % des Reisepreises
... ab 01.04.2012	100% des Reisepreises

Stornierung sportliche Anmeldung:

keine Rückerstattung der Gebühren möglich!

Ansonsten gelten die AGB des Veranstalters Scharff Reisen, siehe im Internet www.tischtennisreisen.com/agb.htm.

Sie haben noch Fragen?

Dann wenden Sie sich vertrauensvoll an uns:



Helmut Scharff

Tel.: 06562-9699-14
e-Mail:
helmut.scharff@tischtennisreisen.com



Jörg Scharff

Tel.: 06562-9699-15
e-Mail:
joerg.scharff@tischtennisreisen.com



Micha Laufer

Tel.: 06561-9654-18
e-Mail:
micha.laufer@tischtennisreisen.com



www.tischtennisreisen.com

Leitung:

HR Mag. Manfred Leitner
Auf der Gugl 30
A-4020 Linz
www.bsapa.at
infoLinz@bsapa.at



Österreichische Lehrwarte- und Instruktorausbildung

Abteilungsvorstand:
OSTR Prof. Mag. Heinz Eckerstorfer

Sekretariat:

Telefon:
+43 732 652322

Fax:
+43 732 600920

E-Mail:
infoLinz@bsapa.at

16.12.2010

Ausschreibung zum Instruktor für TISCHTENNIS

Die Bundessportakademie Linz führt in Zusammenarbeit mit dem Österreichischen Tischtennisverband eine Instruktorausbildung in TISCHTENNIS durch.

Ausbildungsleitung

Dr. Roland Werthner

Fachverband

Österreichischer Tischtennisverband; Prinz Eugen Straße 12, A-1040 Wien

Ausbildungstermine

Eignungsprüfung	28.11.2011	Linz
1. Teil	28.11. – 03.12.2011	Linz
2. Teil	13.02. – 18.02.2012	Linz
3. Teil + Komm. Abschlussprüfung	25.06. – 29.06.2012	Linz

Anmeldung

Die Anmeldung hat nur dann schriftlich mit Name, Adresse, Geburtsdatum, Verein und eventuell Telefonnummer bzw. e-mail Adresse zu erfolgen, **wenn alle Kursteile besucht werden können.**

Anmeldeschluss

17.10.2011

Ausbildungsbeginn

Montag, 28.11.2011 (genauere Information erfolgt nach Anmeldeschluss)

Aufnahmebedingungen

- Bei der Eignungsprüfung ist dem Kursleiter ein ärztliches Zeugnis vorzulegen, das nicht älter als 6 Monate ist und die körperliche Eignung des Aufnahmewerbers bestätigt. Das ärztliche Zeugnis kann auch mit der Anmeldung eingereicht werden. **Ohne ärztliches Zeugnis ist eine Kursteilnahme nicht möglich.**
- Der Aufnahmewerber muss im Jahr der Abschlussprüfung das 18. Lebensjahr vollendet haben.
- Vor Beginn des Kurses wird eine Eignungsprüfung durchgeführt, bei der die Teilnehmer (Aufnahmewerber) weder unfall- noch krankenversichert sind.

Sonderbedingungen

Geprüfte Leibeserzieher, Diplomsporthelehrer, Trainer und Lehrwarte, sowie Studierende an den österreichischen Instituten für Sportwissenschaften können vom Besuch jener allgemeinen Lehrveranstaltungen dispensiert werden, von denen sie gleichwertige Prüfungen im Rahmen ihrer Ausbildung abgelegt haben. Die Teilnahme an den Prüfungen in jenen Unterrichtsgegenständen, die im Rahmen der kommissionellen Abschlussprüfung geprüft werden ist jedoch verpflichtend, ebenso die Teilnahme an den Prüfungen in allen spartenspezifischen Unterrichtsgegenständen verpflichtend. **Entsprechende Unterlagen sind dem Leiter der Ausbildung zu Beginn des Kurses vorzulegen, eine spätere Anrechnung kann nicht erfolgen.**

Abschlussprüfung

Die kommissionelle Abschlussprüfung wird von einer staatlichen Prüfungskommission abgehalten, wobei die Vortragenden als Fachprüfer eingesetzt werden.

Eine Zulassung zur kommissionellen Abschlussprüfung kann erst nach positiver Ablegung aller Vorprüfungen und einem Nachweis von mindestens 20 Praxiseinheiten im Verein erfolgen.

Gegenstände der Abschlussprüfung

Je eine mündliche Prüfung in: Sportbiologie, Erste Hilfe, Bewegungslehre und Biomechanik, Trainingslehre

Je eine praktische Prüfung in: Pädagogik/Didaktik/Methodik (Lehrauftritt), Spezielle praktisch-methodische Übungen (Lehrauftritt)

Kurskosten

Der Kursbesuch (Unterricht + sämtliche Prüfungen) ist kostenlos. Für Aufenthalts- und Verpflegungskosten müssen Sie jedoch selbst aufkommen. Weiters ist bis spätestens 4 Wochen vor Kursbeginn ein Betrag von 50 € auf das Konto (erst nach Aufforderung seitens der BSPA Linz) der Bundessportakademie Linz zu entrichten. **Erst dann ist Ihre Anmeldung gültig !!** Dieser Betrag wird für Lehrunterlagen sowie Arbeitsmittelbeiträge (Turnhallen- und Bogenschießplatzmieten; Diagnosekosten, Materialkosten etc.) verwendet! Der verbleibende Restbetrag wird Ihnen nach Kursende auf Ihr Konto zurück überwiesen. Sollten Sie die Eignungsprüfung nicht bestehen, wird Ihnen der Betrag zur Gänze refundiert. Aus diesem Grund bitten wir Sie, Ihre Kontonummer und Bankleitzahl beim Anmeldeformular zu vermerken. Für auswärtige Teilnehmer, die am Kursort Linz ein Quartier benötigen, wird in der Landessportschule Linz ein Quartier (nur Mehrbett-Zimmer) reserviert. **Bitte im Anmeldeformular vermerken.**

Landessportschule Linz: ca. 10,21 € Übernachtung/Frühstück für Oberösterreicher
ca. 16,21 € Übernachtung/Frühstück für Nicht-Oberösterreicher

Verschiedenes

Grundsätzlich besteht bei allen Unterrichtsveranstaltungen Anwesenheitspflicht. Nur bei gerechtfertigter Entschuldigung ist ein Fernbleiben vom Unterricht möglich, wobei der versäumte Stoff in Form von Feststellungsprüfungen nachzuweisen ist. Die erforderliche Sportbekleidung und -ausrüstung sowie Schreibutensilien sind zum Lehrgang mitzubringen.

EIGNUNGSKRITERIEN: Beherrschen der Grundschielarten: Vorhand und Rückhand Schupfschlag, Vorhand und Rückhand Verteidigung, Vorhand und Rückhand Treibschlag, Service.

Die Teilnehmerzahl ist begrenzt, wobei der Zeitpunkt der an der BSPA Linz eingegangenen Anmeldungen für die Kursteilnahme ausschlaggebend ist.

HR Mag. Manfred Leitner eh
Direktor

OSTr Prof. Mag. Heinz Eckerstorfer
Ateilungsvorstand

An
Die Bundessportakademie Linz

Auf der Gugl 30
4020 Linz

ANMELDUNG zur Instruktorenausbildung TISCHTENNIS



Vorname + Zuname :
Sozialversnr. + Geburtsdatum :
Ktn. + Bankleitzahl :
Strasse :
Postleitzahl :
Ort :
Telefon/Handy:
e-Mail :
Sportliche Vorausbildung :
Verein :
Beruf :
Quartierwunsch :
Datum :

ZURÜCKSETZEN

Unterschrift:

Ärztliches Attest

Betr.: geb. am:
(Zu- und Vorname)

Obgenannte/Obgenannter wurde heute in meiner Ordination untersucht und besitzt die körperliche Eignung für die Belastung zum

INSTRUKTOR TISCHTENNIS

Ein Nachweis über ansteckende Erkrankungen konnte nicht erbracht werden.

Datum

Unterschrift, Stempel

DRUCKEN

2. PLATZ IM MANNSCHAFTSBEWERB

[zurück](#)

Am vergangenen Wochenende fand der Donaupokal Damen/Mädchen in der Werner Schlager Academy statt.



Einen erfreulichen 2. Platz in der Mannschaftswertung belegten Österreichs Teams. Die Einzelbewerbe waren fest in ungarischer Hand. Die Gesamtwertung (Mannschaft und Einzel) ging ebenfalls an Ungarn vor der Slowakei.

[Ergebnisse](#)

DANUBE CUP GIRLS Schwechat • 1-2 Oct 2011

Final Points

	Teams	Singles			Total	
		U 21	Junior	Cadet		
1.	HUN	10	5+1	5+1	5+3	30
2.	SVK	2	3	3	1	9
3.	AUT1	6	0	0	0	6
4.	AUT2	0	0	0	0	0

DANUBE CUP GIRLS

Schwechat • 1–2 Oct 2011

TEAM EVENTS

			HUN			SVK			AUT1			AUT2			Points
			U21	JUN	CAD	U21	JUN	CAD	U21	JUN	CAD	U21	JUN	CAD	
1	HUN	U21	[Hatched]			3:0			3:2			3:0			9
		JUN				3:1			3:2			3:0			
		CAD				9:3			3:2	9:4	3:0	9:0			
3	SVK	U21	0:3	[Hatched]		0:3					3:0				5
		JUN	1:3			2:3	3:0								
		CAD	3:9					3:0	5:6	3:0	9:0			3:0	
2	AUT 1	U21	2:3	[Hatched]				3:0			2:3				
		JUN	2:3			3:2	3:0								
		CAD	4:9					0:3	6:5	0:3	7:6			2:3	
4	AUT 2	U21	0:3	[Hatched]				0:3			3:2				
		JUN	0:3			0:3	0:3								
		CAD	0:9					0:3	0:9	0:3	6:7			3:2	

DANUBE CUP GIRLS · Schwechat · 1–2 Oct 2011

U21 Singles

Pos. 1 – 4

Nagyvaradi	HUN			
Juric	AUT	Nagyvaradi	HUN	3:0
Klimova	SVK	Tóth	HUN	12:00 / T2 3:1
Tóth	HUN	Klimova	SVK	3:1
		Nagyvaradi	HUN	3:1

U21 Singles

Pos. 5 – 8

Steinbacher	AUT1			
Fuchs	AUT2	Fuchs	AUT2	3:1
Laginja	AUT2	Kaluzna	SVK	3:2
Kaluzna	SVK	Fuchs	AUT2	3:1

DANUBE CUP GIRLS

Schwechat • 1–2 Oct 2011

A

Singles

U 21		Nagyvaradi	Steinbacher	Klimova	Laginja	
1	Nagyvaradi HUN		3:0	3:1	3:1	6
3	Steinbacher AUT1	0:3		0:3	3:1	4
2	Klimova SVK	1:3	3:0		3:2	5
4	Laginja AUT2	1:3	1:3	2:3		3

DANUBE CUP GIRLS

Schwechat • 1–2 Oct 2011

B

Singles

U 21		Tóth	Kaluzna	Juric	Fuchs	
1	Tóth HUN		3:0	3:0	3:0	6
3	Kaluzna SVK	0:3		2:3	3:0	4
2	Juric AUT1	0:3	3:2		3:0	5
4	Fuchs AUT2	0:3	0:3	0:3		3

DANUBE CUP GIRLS · Schwechat · 1–2 Oct 2011

Junior Singles *Pos. 1 – 4*

Fülöp	HUN				
		Fülöp			
Hepke	HUN		3:2		
		Hepke	HUN	Fülöp	HUN
		12:00 / T4	3:0		3:0
Galitschitsch	AUT1				
		Jurková	SVK		
Jurková	SVK		3:2		

Junior Singles *Pos. 5 – 8*

Tischler	AUT2				
		Visinova	SVK		
Visinova	SVK		3:1		
		Visinova	SVK	Visinova	SVK
		- -			3:0
		Raich	AUT2		
Raich	AUT2				

DANUBE CUP GIRLS

Schwechat • 1–2 Oct 2011

A

Singles

Juniors U 18		Galitschitsch	Fülöp	Raich	Visinova	
2	Galitschitsch AUT1		1:3	3:0	3:0	5
1	Fülöp HUN	3:1		3:0	3:0	6
3	Raich AUT2	0:3	0:3		3:2	4
4	Visinova SVK	0:3	0:3	2:3		3

DANUBE CUP GIRLS

Schwechat • 1–2 Oct 2011

B

Singles

Juniors U 18		Hepke	Jurková	Luginger	Tischler	
2	Hepke HUN		1:3	-	3:0	3
1	Jurková SVK	3:1		-	3:1	4
-	Luginger AUT1	-	-		-	-
3	Tischler AUT2	0:3	1:3	-		2

DANUBE CUP GIRLS · Schwechat · 1–2 Oct 2011

Cadet Singles ***Pos. 1 – 4***

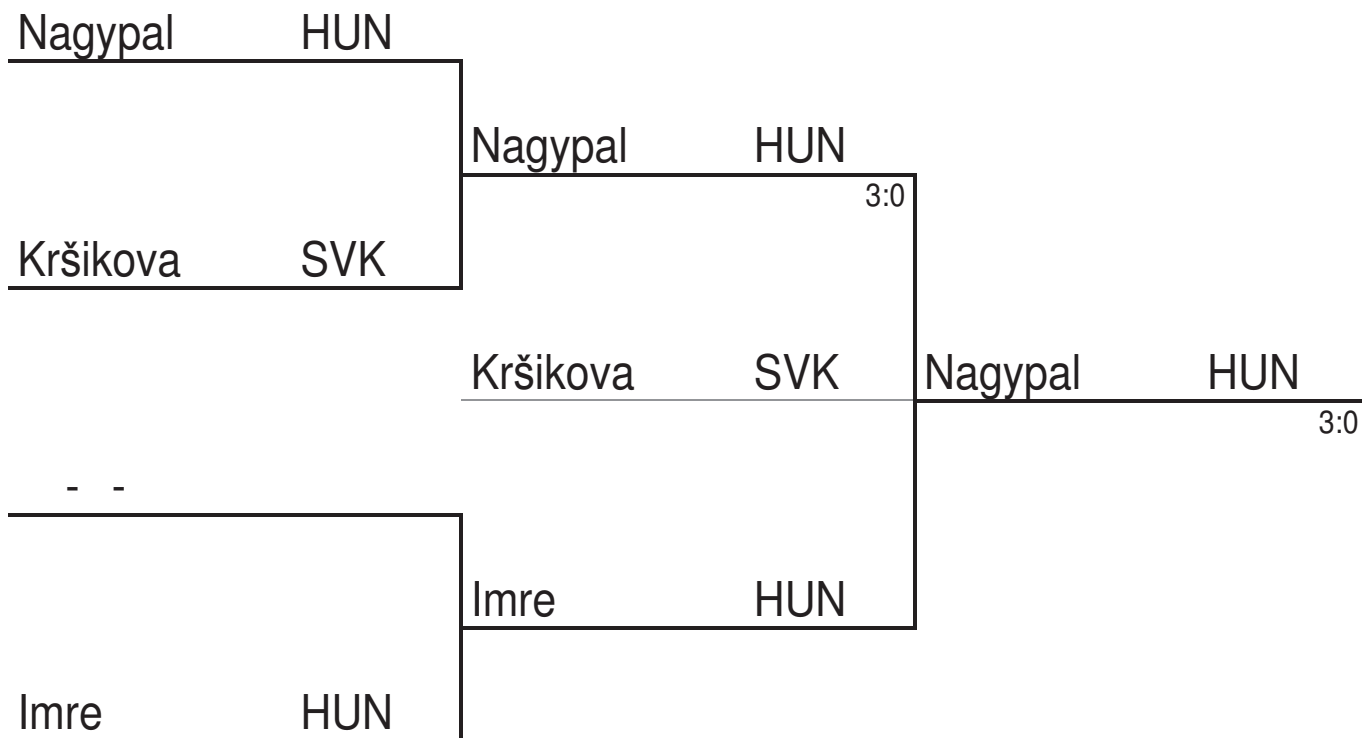

Cadet Singles ***Pos. 5 – 8***

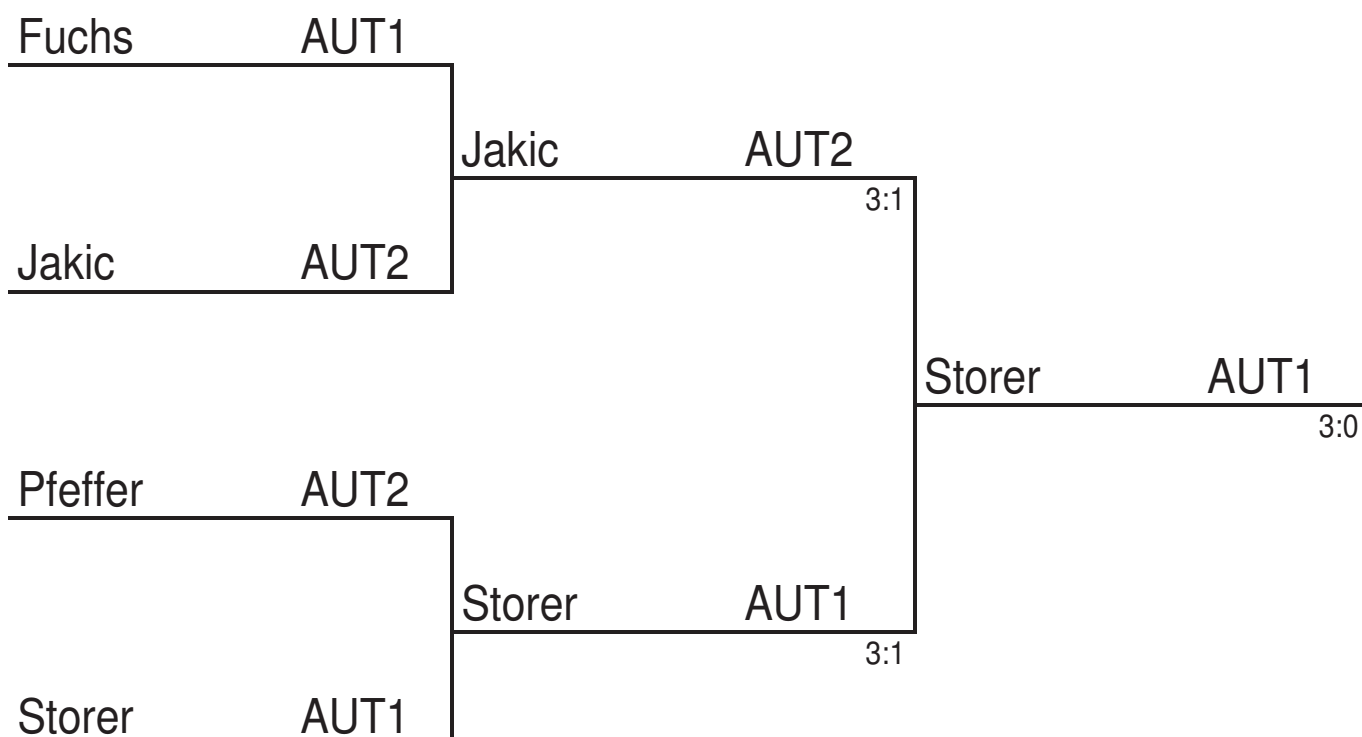

DANUBE CUP GIRLS

Schwechat • 1–2 Oct 2011

A

Singles

Cadets U 15		Nagypal	Cerovská	Storer	Jakic	
1	Nagypal HUN		3:0	3:1	3:1	6
2	Cerovská SVK	0:3		3:1	3:0	5
3	Storer AUT1	1:3	1:3		3:2	4
4	Jakic AUT2	1:3	0:3	2:3		3

DANUBE CUP GIRLS

Schwechat • 1–2 Oct 2011

B

Singles

Cadets U 15		Imre	Kršikova	Fuchs	Pfeffer	
1	Imre HUN		3:2	3:0	3:0	6
2	Kršikova SVK	2:3		3:1	3:0	5
3	Fuchs AUT1	0:3	1:3		3:1	4
4	Pfeffer AUT2	0:3	0:3	1:3		3